



MUNICÍPIO DE CONTENDA
ESTADO DO PARANÁ
EDITAL DE PREGÃO ELETRÔNICO – SRP Nº 001/2018
PROCESSO ADMINISTRATIVO Nº 217/2017

AVISO DE LICITAÇÃO
PREGÃO ELETRÔNICO Nº 001/2018
SISTEMA REGISTRO DE PREÇOS
PROCESSO ADMINISTRATIVO Nº 217/2017

Objeto: Registro de Preços para **Contratação de Empresas para confecções de conjuntos escolares, camisetas manga curta, camisetas manga longa, blusas de moletom, pares de tênis e pares de meias**, nos termos estabelecidos no Edital e seus anexos.

Valor Máximo: O preço total máximo é de **R\$ 564.259,00** (Quinhentos e sessenta e quatro mil, duzentos e cinquenta e nove reais).

Recebimento das Propostas: das 08h00min. do dia 12/01/2018 as 08h30min. do dia 24/01/2018.

Abertura das Propostas: das 08h31min. do dia 24/01/2018 as 10h00min. do dia 24/01/2018.

Início da Sessão da Disputa de Preços: 10h01min. do dia 24/01/2018.

Informações Complementares: O Edital poderá ser examinado e adquirido, através dos sites www.contenda.pr.gov.br e bllcompras.org.br ou no Departamento de Licitações, das 08:00h às 12:00h e das 13:00 h às 17:00h. Outras informações poderão ser obtidas pelo telefone: 41-3625-1212, Ramal: 203.

Contenda/PR, 10 de janeiro de 2018.

Patrik Alves
Pregoeiro
Portaria nº 002/2018



MUNICÍPIO DE CONTENDA
ESTADO DO PARANÁ
EDITAL DE PREGÃO ELETRÔNICO – SRP Nº 001/2018
PROCESSO ADMINISTRATIVO Nº 217/2017

SUMÁRIO

1. PREÂMBULO.....	2
2. DO OBJETO.....	2
3. DATA DA ABERTURA.....	2
4. PREÇO MÁXIMO.....	2
5. DISPOSIÇÕES PRELIMINARES	3
6. PROVIDÊNCIAS/IMPUGNAÇÃO AO EDITAL.....	3
7. CONDIÇÕES PARA PARTICIPAÇÃO	4
8. CREDENCIAMENTO NO SISTEMA LICITAÇÕES DA BOLSA DE LICITAÇÕES E LEILÕES DO BRASIL	5
9. REGULAMENTO OPERACIONAL DO CERTAME.....	5
10. CADASTRAMENTO DA PROPOSTA NO SISTEMA ELETRÔNICO	6
11. CRITÉRIOS DE JULGAMENTO.....	7
12. ABERTURA DAS PROPOSTAS.....	7
13. FORMULAÇÃO DOS LANCES.....	8
14. ENVIO DA PROPOSTA FINAL PARA FORNECIMENTO	9
15. HABILITAÇÃO	10
16. RECURSOS.....	11
17. FORMALIZAÇÃO DO PROCESSO	12
18. PRAZOS E CONDIÇÕES DE ENTREGA DO OBJETO.....	12
19. PAGAMENTO.....	13
20. REAJUSTAMENTO.....	13
21. GARANTIA	13
22. DAS MULTAS E SANÇÕES ADMINISTRATIVAS.....	13
23. DISPOSIÇÕES FINAIS.....	14
ANEXO 01 – DESCRIÇÃO DETALHADA DO OBJETO	16
ANEXO 02 – DOCUMENTOS NECESSÁRIOS PARA HABILITAÇÃO	32
ANEXO 03 – MODELO DE DECLARAÇÃO SITUAÇÃO DE REGULARIDADE	34
ANEXO 04 – MODELO DE DECLARAÇÃO DE CUMPRIMENTO DE REQUISITO DE HABILITAÇÃO.....	35
ANEXO 05 – Modelo de declaração de enquadramento em regime de tributação de Microempresa ou empresa de pequeno porte. (Na hipótese do licitante ser ME ou EPP).....	36
ANEXO 06 – MODELO PROPOSTA DE PREÇO FINAL PARA FORNECIMENTO DO OBJETO DO EDITAL	37
ANEXO 07 – PROCURAÇÃO – Nomeação de representantes Legal.....	38
ANEXO 08 – MINUTA DA ATA DE REGISTRO DE PREÇOS.....	41



MUNICÍPIO DE CONTENDA
ESTADO DO PARANÁ
EDITAL DE PREGÃO ELETRÔNICO – SRP Nº 001/2018
PROCESSO ADMINISTRATIVO Nº 217/2017

1. PREÂMBULO

1.1. O **MUNICÍPIO DE CONTENDA**, Estado do Paraná, por intermédio do Pregoeiro que ao final assina designado pela Portaria nº 002/2018 de 03 de janeiro de 2018 e sua Equipe de Apoio, no uso de suas atribuições legais torna pública, para o conhecimento dos interessados, que fará realizar licitação na modalidade **PREGÃO**, na forma **ELETRÔNICA**, do tipo **MENOR PREÇO**, em regime de **MENOR VALOR UNITÁRIO POR LOTE**, para **Contratação de Empresas para confecções de conjuntos escolares, camisetas manga curta, camisetas manga longa, blusas de moletom, pares de tênis e pares de meias**, de acordo com condições e especificações no presente Edital, inclusive seus anexos, notadamente o **Anexo 01**, que veicula o Termo de Referência, para atender a solicitação da Secretaria Municipal de Educação, Cultura e Esporte protocolo nº 258/2017.

1.2. O procedimento licitatório obedecerá ao disposto na Lei Federal nº 10.520/2002, Lei Complementar nº 123/2006 e suas alterações, assim como aos Decretos Municipais nºs 186/2005 e 198/2009, e subsidiariamente, no que couber, as disposições da Lei Federal nº 8.666/93, e suas alterações, demais legislações e normas regulamentares aplicáveis à espécie e às condições e exigências estabelecidas neste Edital e seus Anexos.

2. DO OBJETO

2.1. REGISTRO DE PREÇOS visando futura e eventual **Contratação de Empresas para confecções de conjuntos escolares, camisetas manga curta, camisetas manga longa, blusas de moletom, pares de tênis e pares de meias**, nos termos estabelecidos no Edital e seus Anexos.

2.2. Em caso de discordância existente entre as especificações deste objeto descritas na Bolsa de Licitações e Leilões do Brasil “BLL” e as especificações constantes deste Edital, prevalecerão as últimas.

3. DATA DA ABERTURA

3.1. O recebimento das propostas, abertura e disputa de preços, será exclusivamente por meio eletrônico, no endereço bllcompras.org.br, conforme datas e horários definidos abaixo:

Recebimento das Propostas: das 08h00min. do dia 12/01/2018 as 08h30min. do dia 24/01/2018.

Abertura das Propostas: das 08h31min. do dia 24/01/2018 as 10h00min. do dia 24/01/2018.

Início da Sessão da Disputa de Preços: 10h01min. do dia 24/01/2018.

3.2. Para todas as referências de tempo será observado o horário de Brasília (DF).

4. PREÇO MÁXIMO

4.1. Valor máximo estimado para este Pregão é de **R\$ 564.259,00** (Quinhentos e sessenta e quatro mil, duzentos e cinquenta e nove reais).

4.2. A competição se dará por **MENOR PREÇO**, em regime de **MENOR VALOR UNITÁRIO POR LOTE**, sendo que o licitante deverá formular sua proposta respeitando o valor máximo unitário



MUNICÍPIO DE CONTENDA
ESTADO DO PARANÁ
EDITAL DE PREGÃO ELETRÔNICO – SRP Nº 001/2018
PROCESSO ADMINISTRATIVO Nº 217/2017

previsto no anexo 1 deste edital, sem possibilidade de ultrapassá-los, sob pena de desclassificação.

- 4.3. As despesas decorrentes da contratação do objeto desta licitação correrá no exercício de 2018 pela dotação conforme segue:
06.002.12.361.0016.2026 3.3.90.32.00.00 Fonte: 107.

5. DISPOSIÇÕES PRELIMINARES

- 5.1. O Pregão Eletrônico será realizado em sessão pública, por meio da **INTERNET**, mediante condições de segurança - criptografia e autenticação - em todas as suas fases através do **Sistema de Pregão Eletrônico (licitações) da Bolsa de Licitações e Leilões do Brasil**.
- 5.2. Os trabalhos serão conduzidos por funcionário do Município de Contenda, denominado Pregoeiro, mediante a inserção e monitoramento de dados gerados ou transferidos para o aplicativo "Bll compras" constante da página eletrônica da Bolsa de Licitações e Leilões do Brasil (bllcompras.org.br).
- 5.3. O presente edital se submete integralmente ao disposto nos artigos nos artigos 43, 44, 45 e 46 da Lei Complementar nº 123/2006 e suas alterações, atendendo o direito de prioridade para microempresa de pequeno porte para efeito do desempate quando verificado ao final da disputa de preços.
- 5.4. Os interessados deverão observar as datas e os horários limites previstos para a inscrição e cadastramento e a abertura da proposta, atentando também para a data e horário para início da Sessão de Disputa de Preços.
- 5.5. O EDITAL poderá ser examinado e adquirido por qualquer interessado através do *site* **www.contenda.pr.gov.br**, **bllcompras.org.br** ou na Secretaria Municipal de Administração – Departamento de Licitações da Prefeitura Municipal de Contenda, com sede à Av. João Franco, 400, Centro, Contenda, durante o expediente normal do órgão licitante, das 08h00min as 12h00min horas e das 13h00min as 17h00min horas.

6. PROVIDÊNCIAS/IMPUGNAÇÃO AO EDITAL

- 6.1. É facultada a qualquer interessado a apresentação de pedido de impugnação ao ato convocatório do PREGÃO e seus anexos, observado, para tanto, o prazo de até 02 (dois) dias úteis anteriores à data fixada para recebimento das propostas.
- 6.1.1. A medida referida no subitem 6.1. poderá ser formalizada por meio de requerimento endereçado à autoridade subscritora do EDITAL, devidamente protocolizado no endereço e horário constantes do subitem 5.5;
- 6.1.2. A decisão sobre o pedido de providências ou de impugnação será proferida pela autoridade subscritora do ato convocatório do PREGÃO no prazo de até 24 (vinte e quatro) horas, a contar do recebimento da peça indicada por parte da autoridade referida, que, além de comportar divulgação, deverá também ser juntada aos autos do processo do pregão.
- 6.2. O acolhimento do pedido de providências ou de impugnação exige desde que implique em modificação do ato convocatório do PREGÃO, além da alteração decorrente, divulgação pela mesma forma que se deu o texto original e designação de nova data para a realização do certame.



MUNICÍPIO DE CONTENDA
ESTADO DO PARANÁ
EDITAL DE PREGÃO ELETRÔNICO – SRP Nº 001/2018
PROCESSO ADMINISTRATIVO Nº 217/2017

7. CONDIÇÕES PARA PARTICIPAÇÃO

- 7.1. Poderão participar deste PREGÃO os interessados do ramo de atividade pertinente ao objeto da contratação, que atenderem a todas as exigências constantes deste Edital e seus Anexos.
- 7.2. Não será permitida a participação de empresas estrangeiras que não funcionem no País, de interessados que se encontrem sob falência, concordata, concurso de credores, dissolução e liquidação, de consórcio de empresas, qualquer que seja sua forma de constituição, estando também abrangidos pela proibição aqueles que tenham sido punidos com suspensão do direito de licitar ou contratar com o Município de Contenda, ou declarados inidôneos para licitar ou contratar com a Administração Pública.
- 7.3. Não poderá participar, direta ou indiretamente, da licitação, empresa ou pessoa jurídica que tenha em seu quadro social ou administrativo servidor ou dirigente deste Município de Contenda.
- 7.4. É vedada a participação de empresa em forma de consórcios ou grupos de empresas.
- 7.5. **OS LOTES 01, 02, 03 E 04 DESCRITO NO ANEXO I DESTA LICITAÇÃO É DESTINADO A AMPLA COMPETITIVIDADE.**
- 7.6. **OS LOTES Nº 05 e 06 DESCRITOS NO ANEXO I DESTA LICITAÇÃO SÃO DESTINADOS A PARTICIPAÇÃO EXCLUSIVA ÀS MICROEMPRESAS, EMPRESAS DE PEQUENO PORTE E MICROEMPREENDEDORES INDIVIDUAIS, TENDO EM VISTA O CUMPRIMENTO DO DISPOSTO NO ART. 48, INCISO I DA LEI COMPLEMENTAR Nº 123/06 E SUAS ALTERAÇÕES.**
- 7.7. Em cumprimento aos dispositivos previstos na Sessão I (Das Aquisições Públicas), do Capítulo V (Acesso aos Mercados) da Lei Complementar 123/2006 e suas alterações, concede-se para o presente edital tratamento diferenciado e favorecido as Microempresas (ME) e Empresas de Pequeno Porte (EPP).
- 7.8. Poderão participar deste Pregão Eletrônico as empresas que apresentarem toda a documentação exigida para o respectivo cadastramento junto a Bolsa de Licitações e Leilões do Brasil.
- 7.9. A participação no Pregão Eletrônico se dará por meio da digitação da senha pessoal e intransferível do representante credenciado (operador direto, ou da corretora de mercadorias) e subsequente cadastramento para participar do pregão e encaminhamento da proposta de preços, exclusivamente por meio do sistema eletrônico, observados data e horário limite estabelecidos.
- 7.10. Caberá ao fornecedor acompanhar as operações no sistema eletrônico durante a sessão pública do pregão, ficando responsável pelo ônus decorrente da perda de negócios diante da inobservância de quaisquer mensagens emitidas pelo sistema ou da desconexão do seu representante.
- 7.11. Para participação na licitação, os interessados deverão credenciar-se diretamente ou através de uma corretora de mercadorias associada à Bolsa de Licitações e Leilões do Brasil, telefone: (41) 3097-4600 ou (41) 3097-4646 – até horário fixado neste Edital para apresentação da proposta e início do pregão.



MUNICÍPIO DE CONTENDA
ESTADO DO PARANÁ
EDITAL DE PREGÃO ELETRÔNICO – SRP Nº 001/2018
PROCESSO ADMINISTRATIVO Nº 217/2017

- 7.12. A participação no pregão está condicionada obrigatoriamente a inscrição e credenciamento do licitante, até o limite de horário previsto, e deverá ser requerido acompanhado dos seguintes documentos:
- a) **Termo de Credenciamento (instrumento particular de mandato)**, declarando cumprir as exigências do Edital, bem como outorgando poderes específicos de sua representação (direta ou indireta) no pregão, conforme modelo do **ANEXO 07**.
- 7.13. Qualquer dúvida em relação ao acesso no sistema operacional poderá ser esclarecida pelo número (41) 3097-4600 ou (41) 3097-4646, e-mail: contato@bll.org.br.

8. CREDENCIAMENTO NO SISTEMA LICITAÇÕES DA BOLSA DE LICITAÇÕES E LEILÕES DO BRASIL

- 8.1. As pessoas jurídicas ou firmas individuais interessadas deverão nomear através do instrumento de mandato previsto no item **7.10 “a”**, com firma reconhecida, operador devidamente credenciado em qualquer corretora de mercadorias associada à Bolsa de Licitações e Leilões do Brasil, ou pela própria Bolsa de Licitações e Leilões do Brasil, atribuindo poderes para formular lances de preços e praticar todos os demais atos e operações no sistema de compras do site: bllcompras.org.br.
- 8.2. A participação do licitante no Pregão eletrônico se dará por meio de corretora contratada para representá-lo, ou diretamente pela BLL, que deverá manifestar em campo próprio do sistema, pleno conhecimento, aceitação e atendimento às exigências de habilitação previstas no Edital.
- 8.3. O acesso do operador ao pregão, para efeito de encaminhamento de proposta de preço e lances sucessivos de preços, em nome do licitante, somente se dará mediante prévia definição de senha privativa.
- 8.4. A chave de identificação e a senha dos operadores poderão ser utilizadas em qualquer pregão eletrônico, salvo quando canceladas por solicitação do credenciado ou por iniciativa da Bolsa de Licitações e Leilões do Brasil.
- 8.5. É de exclusiva responsabilidade do usuário o sigilo da senha, bem como seu uso em qualquer transação efetuada diretamente ou por seu representante, não cabendo a Bolsa de Licitações e Leilões do Brasil a responsabilidade por eventuais danos decorrentes de uso indevido da senha, ainda que por terceiros.
- 8.6. O credenciamento do fornecedor e de seu representante legal junto ao sistema eletrônico implica a responsabilidade legal pelos atos praticados e a presunção de capacidade técnica para realização das transações inerentes ao pregão eletrônico.
- 8.7. O custo de operacionalização e uso do sistema ficará a cargo do licitante que pagará a Bolsa de Licitações e Leilões do Brasil, provedora do sistema eletrônico, o equivalente aos custos pela utilização dos recursos de tecnologia da informação, consoante tabela fornecida emitida pela entidade, nos termos do artigo 5º, inciso III, da Lei nº 10.520/2002.

9. REGULAMENTO OPERACIONAL DO CERTAME

- 9.1. O certame será conduzido pelo Pregoeiro, com o auxílio da equipe de apoio, que terá, em especial, as seguintes atribuições:
- a) acompanhar os trabalhos da equipe de apoio;
- b) responder as questões formuladas pelos fornecedores, relativas ao certame;



MUNICÍPIO DE CONTENDA
ESTADO DO PARANÁ
EDITAL DE PREGÃO ELETRÔNICO – SRP Nº 001/2018
PROCESSO ADMINISTRATIVO Nº 217/2017

- c) abrir as propostas de preços;
- d) analisar a aceitabilidade das propostas;
- e) desclassificar propostas indicando os motivos;
- f) conduzir os procedimentos relativos aos lances e à escolha da proposta do lance de menor preço;
- g) verificar a habilitação do proponente classificado em primeiro lugar;
- h) declarar o vencedor;
- i) receber, examinar e decidir sobre a pertinência dos recursos;
- j) elaborar a ata da sessão com o auxílio eletrônico;
- k) encaminhar o processo à autoridade superior para homologar e autorizar a contratação;
- l) abrir processo administrativo para apuração de irregularidades visando a aplicação de penalidades previstas na legislação.

10. CADASTRAMENTO DA PROPOSTA NO SISTEMA ELETRÔNICO

10.1. A **PROPOSTA** deverá **ser inserida exclusivamente** no sistema eletrônico (www.bllcompras.org.br) até a data estabelecida no edital e pressupõe o pleno conhecimento e atendimento às exigências de habilitação previstas no Edital. O Licitante será responsável por todas as transações que forem efetuadas em seu nome no sistema eletrônico, assumindo como firmes e verdadeiras suas propostas e lances.

10.1.1. Na formulação da **PROPOSTA** deverá obrigatoriamente ser informado as **ESPECIFICAÇÕES, MARCAS e VALORES**;

10.1.2. A não inserção da **PROPOSTA** no sistema eletrônico contendo as **ESPECIFICAÇÕES em conformidade com o solicitado no Termo de Referência** do Anexo 01, a **MARCA do PRODUTO** ofertado e seus respectivos **VALORES**, implicará na **DESCLASSIFICAÇÃO** da licitante proponente face à ausência de informação suficiente para análise de aceitabilidade e classificação da proposta;

10.1.3. **Não serão aceitas PROPOSTAS com valores superiores ao máximo fixado no Edital (REFERENTE AO VALOR UNITÁRIO POR LOTE). O descumprimento desse requisito implicará na DESCCLASSIFICAÇÃO do licitante;**

10.1.4. A **PROPOSTA NÃO DEVE CONTER NENHUMA IDENTIFICAÇÃO DA LICITANTE PROPONENTE** (tais como: nome, CNPJ, papel timbrado da empresa, telefone, e-mail, etc.), sob pena de **DESCLASSIFICAÇÃO**;

10.1.5. Serão desclassificadas as proposta que contenham mais de 02 (duas) casas decimais em seus valores unitários.

10.2. O objeto deverá estar totalmente dentro das especificações contidas no ANEXO 01.

10.3. A validade da proposta será de no mínimo de 60 (sessenta) dias, contados a partir da data da sessão pública do Pregão;

10.4. **Na hipótese do licitante ser microempresa (ME) ou empresa de pequeno porte (EPP) deverá assinalar no ato do cadastramento da proposta, no campo apropriado no sistema do site bllcompras.org.br, “DECLARO SER ME/EPP” existente na aba “verificação das propostas cadastradas”, caso deseje usufruir das prerrogativas conferidas pela Lei Complementar nº 123/06 e suas alterações, decaindo do direito a este benefício o proponente que não se declarar.**



MUNICÍPIO DE CONTENDA
ESTADO DO PARANÁ
EDITAL DE PREGÃO ELETRÔNICO – SRP Nº 001/2018
PROCESSO ADMINISTRATIVO Nº 217/2017

11. CRITÉRIOS DE JULGAMENTO

11.1. Para julgamento será adotado o critério de **MENOR PREÇO, EM REGIME DE MENOR VALOR UNITÁRIO POR LOTE**, observado o prazo para fornecimento, as especificações técnicas, parâmetros mínimos de desempenho e de qualidade e demais condições definidas neste Edital.

11.2. **Em atendimento ao disposto no Capítulo V da Lei Complementar nº 123/2006 e suas alterações, serão observados os seguintes procedimentos:**

11.2.1. Encerrada a fase de lances, se a proposta de menor lance não tiver sido ofertada por microempresa ou empresa de pequeno porte e o sistema eletrônico identificar que houve proposta apresentada por microempresa ou empresa de pequeno porte igual ou até 5% (cinco por cento) superior à proposta de menor lance, será procedido o seguinte:

- a) a microempresa ou empresa de pequeno porte mais bem classificada, será convocada pelo sistema eletrônico, via “chat” de comunicação do pregão eletrônico para, no prazo de 5(cinco) minutos após a convocação, apresentar nova proposta inferior aquela considerada vencedora do certame, situação em que, atendidas as exigências habilitatória, será adjudicada em seu favor o objeto do pregão;
- b) no caso de empate de propostas apresentadas por microempresas ou empresas de pequeno porte que se enquadrem no limite estabelecido no subitem 11.2.1, o sistema realizará um sorteio eletrônico entre elas para que se identifique aquela que primeiro será convocada para apresentar melhor oferta, na forma do disposto na alínea “a”;
- c) não sendo vencedora a microempresa ou empresa de pequeno porte mais bem classificada, na forma da alínea “a” anterior, serão convocadas as remanescentes, quando houver, na ordem classificatória, para o exercício do mesmo direito.

11.2.2. Na hipótese da não contratação nos termos previstos no subitem 11.2.1, o objeto licitado será adjudicado em favor da proposta originalmente vencedora do certame, desde que atenda aos requisitos de habilitação.

11.3. O Pregoeiro anunciará o licitante detentor da proposta ou lance de menor valor, imediatamente após o encerramento da etapa de lances da sessão pública ou, quando for o caso, após negociação e decisão pelo Pregoeiro acerca da aceitação do lance de menor valor.

11.4. Se a proposta ou o lance de menor valor não for aceitável ou se o fornecedor desatender às exigências habilitatória, o Pregoeiro examinará a proposta ou o lance subsequente, verificando a sua compatibilidade e a habilitação do participante, na ordem de classificação, e assim sucessivamente, até a apuração de uma proposta ou lance que atenda o Edital. Também nessa etapa o Pregoeiro poderá negociar com o participante para que seja obtido preço melhor.

11.5. Constatando o atendimento das exigências fixadas no Edital, o objeto será adjudicado ao proponente da proposta ou lance de menor preço.

12. ABERTURA DAS PROPOSTAS



MUNICÍPIO DE CONTENDA
ESTADO DO PARANÁ
EDITAL DE PREGÃO ELETRÔNICO – SRP Nº 001/2018
PROCESSO ADMINISTRATIVO Nº 217/2017

- 12.1. A partir do horário previsto no Edital e no sistema para cadastramento e encaminhamento da proposta inicial de preço, terá início à sessão pública do pregão eletrônico, com a divulgação das propostas de preços recebidas, passando o Pregoeiro a avaliar a aceitabilidade das propostas.
- 12.2. A comunicação entre o Pregoeiro e os licitantes ocorrerá exclusivamente mediante troca de mensagens, em campo próprio do sistema eletrônico.
- 12.3. Cabe ao licitante acompanhar as operações no sistema eletrônico durante a sessão pública do Pregão, ficando responsável pelo ônus decorrente da perda de negócios diante da inobservância de qualquer mensagem emitida pelo sistema ou de sua desconexão.
- 12.4. Aberta a sessão, o Pregoeiro verificará as propostas apresentadas e desclassificará aquelas que não estiverem em conformidade com os requisitos estabelecidos no edital.
- 12.5. A desclassificação de proposta será sempre fundamentada e registrada no sistema, com acompanhamento em tempo real por todos os participantes.
- 12.6. O sistema ordenará, automaticamente, as propostas classificadas pelo Pregoeiro, sendo que somente estas participarão da fase de lances.
- 12.7. Não havendo expediente ou ocorrendo qualquer fato superveniente que impeça a realização do certame na data marcada, a sessão pública será automaticamente transferida para o primeiro dia útil subsequente, no horário estabelecido neste edital, desde que não haja comunicação do Pregoeiro em contrário.

13. FORMULAÇÃO DOS LANCES

- 13.1. Aberta a etapa competitiva, os representantes dos fornecedores deverão estar conectados ao sistema para participar da sessão de lances. A cada lance ofertado o participante será imediatamente informado de seu recebimento e respectivo horário de registro e valor.
- 13.2. O fornecedor poderá encaminhar lance com valor superior ao menor lance registrado, desde que seja inferior ao seu último lance ofertado e diferente de qualquer lance válido para o lote.
- 13.3. Não serão aceitos dois ou mais lances de mesmo valor, prevalecendo aquele que for recebido e registrado em primeiro lugar.
- 13.4. **Fica a critério do pregoeiro a autorização da correção de lances com valores digitados errados ou situação semelhante, mesmo que antes do início da disputa de lances.**
- 13.5. Durante o transcurso da sessão pública os participantes serão informados, em tempo real, do valor do menor lance registrado. O sistema **não identificará** o autor dos lances aos demais participantes.
- 13.6. No caso de desconexão com o Pregoeiro, no decorrer da etapa competitiva do Pregão Eletrônico, o sistema eletrônico poderá permanecer acessível aos licitantes para a recepção dos lances, retornando o Pregoeiro, quando possível, sua atuação no certame, sem prejuízos dos atos realizados.
- 13.7. Quando a desconexão persistir por tempo superior a dez minutos, a sessão do Pregão Eletrônico será suspensa e terá reinício somente após comunicação expressa aos operadores representantes dos participantes, através de mensagem eletrônica (*e-mail*), divulgando data e hora da reabertura da sessão.



MUNICÍPIO DE CONTENDA
ESTADO DO PARANÁ
EDITAL DE PREGÃO ELETRÔNICO – SRP Nº 001/2018
PROCESSO ADMINISTRATIVO Nº 217/2017

- 13.8. A etapa de lances da sessão pública será encerrada mediante aviso de fechamento iminente dos lances, emitido pelo sistema eletrônico, após o que transcorrerá período de tempo extra. O período de tempo extra ocorrerá em um intervalo que poderá ser de 01 (um) segundo a 30 (trinta) minutos, aleatoriamente determinado pelo sistema eletrônico, findo o qual será automaticamente encerrada a recepção de lances, não podendo as empresas apresentarem novos lances; **(FECHAMENTO RANDÔMICO)**.
- 13.8.1. Devido à imprevisão de tempo extra, as Empresas participantes deverão estimar o seu valor mínimo de lance a ser ofertado, evitando assim, cálculos de última hora, que poderá resultar em uma disputa frustrada por falta de tempo hábil.
- 13.9. Facultativamente, o Pregoeiro poderá encerrar a sessão pública mediante encaminhamento de aviso de fechamento iminente dos lances e subsequente transcurso do prazo de trinta minutos, findo o qual será encerrada a recepção de lances. Neste caso, antes de anunciar o vencedor, o Pregoeiro poderá encaminhar, pelo sistema eletrônico contraproposta diretamente ao proponente que tenha apresentado o lance de menor preço, para que seja obtido preço melhor, bem como decidir sobre sua aceitação.
- 13.10. O sistema informará a proposta de menor preço (ou melhor proposta) imediatamente após o encerramento da etapa de lances ou, quando for o caso, após negociação e decisão pelo pregoeiro acerca da aceitação do lance de menor valor.
- 13.11. Quando for constatado o empate, conforme estabelece os artigos 44 e 45 da Lei Complementar nº 123/2006 e suas alterações, será convocada, na ordem de classificação, a ME ou EPP para apresentar nova proposta de preço inferior ao menor lance registrado, no prazo de 05 (cinco) minutos, seguindo-se os procedimentos automatizados do site bllcompras.org.br (Bolsa de Licitações e Leilões do Brasil). Após o desempate, poderá o pregoeiro ainda negociar um melhor preço caso ela não atinja o valor de referência definido pela administração pública.
- 13.12. Caso não seja apresentado lance, será verificada a conformidade entre a proposta de menor preço e valor estimado para a contratação.
- 13.13. A sessão pública fica suspensa, ou seja, permanece em fase de classificação/habilitação até o recebimento da Proposta Final com os Documentos de Habilitação da empresa detentora da melhor oferta, dentro das condições dispostas nos **itens 14 e 15**.
- 13.14. Será informado no *chat* o horário e a data exata em que se continuarão os trabalhos.

14. ENVIO DA PROPOSTA FINAL PARA FORNECIMENTO

- 14.1. A Empresa vencedora deverá enviar em até 03 (três) dias úteis, apresentar junto com a documentação referente à habilitação e demais anexos, a **Proposta de Preços Final**, com os valores oferecidos após a etapa de lances, em 01 (uma) via, rubricada em todas as folhas e a última assinada pelo Representante Legal da Empresa citado nos documentos de habilitação, em linguagem concisa, sem emendas, rasuras ou entrelinhas, contendo Razão Social, CNPJ – Cadastro Nacional de Pessoa Jurídica, Inscrição Estadual, endereço completo, número de telefone e fax, endereço eletrônico, número de agência de conta bancária **CONFORME ANEXO 06 DO EDITAL**.
- 14.1.1. **O não envio da Proposta de Preços Final ou o descumprimento do referido prazo acarretará a DESCLASSIFICAÇÃO da licitante detentora da melhor oferta, passando-se assim, para a segunda colocada.**



MUNICÍPIO DE CONTENDA
ESTADO DO PARANÁ
EDITAL DE PREGÃO ELETRÔNICO – SRP Nº 001/2018
PROCESSO ADMINISTRATIVO Nº 217/2017

14.2. Na PROPOSTA DE PREÇO ESCRITA, deverá conter:

- 14.2.1.** Os valores ofertados no *site* *devem* compreender o cômputo de todos os impostos, não permitindo-se qualquer destaque;
 - 14.2.2.** O prazo de validade que não poderá ser inferior a 60 (sessenta) dias, contados da abertura das propostas virtuais;
 - 14.2.3.** Especificação completa do produto oferecido com informações técnicas que possibilitem a sua completa avaliação, totalmente conforme a Proposta cadastrada no sistema eletrônico e em conformidade com o Termo de Referência descrito no ANEXO 01, deste Edital;
 - 14.2.4.** Data e assinatura do Representante Legal da proponente;
 - 14.2.5.** Informar a marca/fabricante do produto, a qual deverá ser a mesma apresentada na Proposta cadastrada no sistema eletrônico.
- 14.3.** Atendidos todos os requisitos, será(ão) considerada(s) vencedora(s) a(s) licitante(s) que oferecer(em) o **MENOR PREÇO, NO REGIME DE MENOR VALOR UNITÁRIO DO LOTE.**
- 14.4.** Os preços cotados deverão estar inclusos todos os custos e demais despesas e encargos inerentes ao produto até sua entrega no local fixado neste Edital.
- 14.5.** Serão desclassificadas as propostas que conflitem com as normas deste Edital ou da legislação em vigor.
- 14.6.** Serão desclassificadas as propostas que:
- 14.6.1.** Contenham mais de 02 (duas) casas decimais em seus valores unitários;
 - 14.6.2.** Sejam incompletas, isto é, não contenham informação(ões) suficiente(s) que permita(m) a perfeita identificação do produto licitado;
 - 14.6.3.** Contiverem qualquer limitação ou condição substancialmente contrastante com o presente Edital, ou seja, manifestamente inexecutáveis, por decisão do Pregoeiro;
 - 14.6.4.** Ocorrendo discordância entre os valores numéricos e por extenso, prevalecerão estes últimos;
 - 14.6.5.** Deixarem de informar a marca do produto ou fabricante quando for o caso, ou se houver alteração na marca inicial ofertada;
 - 14.6.6.** Ocorrer discordância nas especificações contidas na proposta inicial.

15. HABILITAÇÃO

- 15.1.** Os documentos relativos à habilitação, solicitados no Anexo 02, e Anexos 03 e 04 deste Edital (e quando a empresa se declarar no sistema bllcompras.org.br que se enquadra no regime ME/EPP deverá enviar obrigatoriamente também o Anexo 05), juntamente com a Carta Proposta para fornecimento do objeto do edital conforme modelo no Anexo 06 da Empresa detentora da melhor oferta, deverão:



MUNICÍPIO DE CONTENDA
ESTADO DO PARANÁ
EDITAL DE PREGÃO ELETRÔNICO – SRP Nº 001/2018
PROCESSO ADMINISTRATIVO Nº 217/2017

15.1.1. Ser encaminhados em originais ou cópias autenticadas, no prazo máximo de 03 (três) dias úteis, contados da data da sessão pública virtual para a Prefeitura Municipal de Contenda, localizada na Avenida João Franco, 400, Centro, Contenda/PR, CEP 83.730-000. Fone 41 3625-1212, aos cuidados do Departamento de Licitação. Responsável pelo recebimento: Patrik.

15.1.1.1. O não envio dos Documentos de Habilitação ou o descumprimento do referido prazo acarretará na inabilitação da licitante detentora da melhor oferta, passando-se assim, para a segunda colocada.

15.2. A Licitante deverá atender os requisitos e documentos de habilitação, sob pena de inabilitação.

15.3. Após a conferência dos documentos enviados, se estiverem de acordo com o solicitado será declarada a empresa vencedora do lote e aberto o prazo para manifestação de intenção de interposição de recurso.

15.4. O não cumprimento do envio dos documentos de habilitação dentro do prazo acima estabelecido poderá acarretar nas sanções previstas no item 22.3 e 22.4, deste Edital, podendo o Pregoeiro convocar a empresa que apresentou a proposta ou o lance subsequente.

15.5. Constatando o atendimento das exigências fixadas no Edital, o objeto será adjudicado ao autor da proposta ou lance de menor preço.

16. RECURSOS

16.1. Não será conhecido o recurso apresentado fora do prazo legal e/ou subscrito por representante não habilitado legalmente ou não identificado no processo para responder pelo proponente.

16.2. Na data e horário informado no *chat*, o proponente que desejar recorrer contra decisão do Pregoeiro poderá fazê-lo, **através do seu representante**, manifestando sua intenção com registro da síntese das suas razões, sendo-lhes facultado juntar memoriais no prazo de 3 (três) dias úteis. Os interessados ficam, desde logo, intimados a apresentar contrarrazões em igual número de dias, que começarão a correr do término do prazo do recorrente.

16.3. A falta de manifestação imediata no momento e tempo estipulado durante a licitação e motivada importará a preclusão do direito de recurso.

16.4. Não será concedido prazo para recursos sobre assuntos meramente protelatórios ou quando não justificada a intenção de interpor o recurso pelo proponente.

16.5. Os recursos contra decisões do Pregoeiro **não** terão efeito suspensivo.

16.6. O acolhimento de recurso importará a invalidação apenas dos atos insuscetíveis de aproveitamento.

16.7. Os recursos deverão ser encaminhados para a Prefeitura do Município de Contenda, no endereço: Avenida João Franco, 400 – Centro - Contenda – CEP 83.730-000, setor de licitação, esta via deverá estar em papel timbrado com o nome da empresa, as razões do recurso e assinatura do representante legal para que possa ser anexada no processo. Deverá ser enviado também uma cópia por e-mail licitacao@contenda.pr.gov.br para que seja possível a publicação on-line das razões do recurso interposto e a decisão cabida à este.



MUNICÍPIO DE CONTENDA
ESTADO DO PARANÁ
EDITAL DE PREGÃO ELETRÔNICO – SRP Nº 001/2018
PROCESSO ADMINISTRATIVO Nº 217/2017

17. FORMALIZAÇÃO DO PROCESSO

- 17.1. Homologada a licitação pela autoridade competente, o Município de Contenda firmará Ata de Registro de Preços com o PROPONENTE VENCEDOR visando futura execução do objeto desta licitação nos termos da minuta Anexo 08 que integra este Edital.
- 17.2. O PROPONENTE VENCEDOR terá o prazo de 5 (cinco) dias úteis, contado a partir da convocação, para assinar a Ata de Registro de Preços, a qual poderá ser prorrogado uma vez, por igual período, quando solicitado pelo PROPONENTE VENCEDOR durante o seu transcurso e desde que ocorra motivo justificado e aceito pelo Município de Contenda.
- 17.3. A recusa injustificada do concorrente vencedor em assinar a Ata de Registro de Preços dentro do prazo estabelecido no presente Instrumento, o sujeitará à aplicação das penalidades previstas nos itens 22.3, 22.4 e 22.5, deste Edital, podendo a CONTRATANTE convidar, sucessivamente por ordem de classificação as demais licitantes, após comprovação da sua compatibilidade de proposta e habilitação, com esta licitação, para celebração da Ata de Registro de Preço.

18. PRAZOS E CONDIÇÕES DE ENTREGA DO OBJETO

- 18.1. A Prefeitura Municipal solicitará, durante a vigência da respectiva Ata de Registro de Preços, o fornecimento do material registrado, na quantidade que for preciso, mediante Ordem de Compra e a respectiva Nota de Empenho.
- 18.2. Os produtos a serem entregues deverão estar em conformidade com o que foi solicitado no edital.
- 18.3. A entrega será mediante ordem de compra, de acordo com as quantidades solicitadas pela Secretaria Municipal de Educação, Cultura e Esporte, sendo que a numeração das peças se dá do tamanho 1 ao GG e meias e tênis de 16 ao 43.
- 18.4. A empresa deverá seguir o cronograma de entrega que será repassado posteriormente, informando os dias, horários e endereços das Escolas a serem entregues.
- 18.5. O prazo de entrega dos produtos licitados será de até 30 (trinta) dias úteis após a emissão da ordem de compra e a respectiva Nota de Empenho.
- 18.6. A ordem de compra será enviada via *fac-símile* ou *e-mail* ao fornecedor, o qual deverá confirmar o recebimento no prazo de 01 (um) dia.
- 18.7. O prazo para confirmação do recebimento ou para retirada da nota de empenho poderá ser prorrogado por uma vez, por igual período, quando solicitado pela empresa adjudicatária durante seu transcurso e desde que ocorra motivo justificado e aceito pela Administração.
- 18.8. A não confirmação do recebimento ou a não retirada da Nota de Empenho no prazo previsto, bem como a constatação da situação irregular da empresa adjudicatária quanto às contribuições previdenciárias (INSS), e ao Fundo de Garantia do Tempo de Serviço (CRE- Certificado de Regularidade do FGTS) por ocasião do empenho da despesa, implicará aplicação de multa de 1 % (um por cento) sobre o valor da nota de empenho, sem prejuízo de outras penalidades cabíveis.



MUNICÍPIO DE CONTENDA
ESTADO DO PARANÁ
EDITAL DE PREGÃO ELETRÔNICO – SRP Nº 001/2018
PROCESSO ADMINISTRATIVO Nº 217/2017

- 18.9.** A entrega dos materiais deverá ser feita no local indicado na Ordem de Compra, acompanhada das notas fiscais/faturas, no prazo estipulado neste Registro de Preços e nas suas respectivas quantidades.
- 18.10.** A empresa adjudicatária responsabilizar-se-á pela qualidade do material cotado e entregue, especialmente para efeito de substituição, no prazo de 3 (três) dias, no caso de não atendimento ao solicitado.
- 18.11.** A existência de preços registrados não obriga a Administração a firmar as contratações que deles poderão advir, ficando-lhe facultada a utilização de outros meios, respeitada a legislação relativa às licitações, sendo assegurado ao beneficiário do registro a preferência de contratação em igualdade de condições.

19. PAGAMENTO

- 19.1.** O pagamento será efetuado em até 30 dias após o protocolo da NF/Fatura, atestada pela Secretaria solicitante, acompanhada das CNDs do INSS, FGTS e CNDT (débitos trabalhistas), dentro dos seus prazos de validade.

20. REAJUSTAMENTO

- 20.1.** Os preços contratados são fixos, não estando sujeitos a qualquer reajuste, exceto os dispostos em legislação.

21. GARANTIA

- 21.1.** Não será exigida a prestação de garantia, para a contratação decorrente deste pregão, salvo às aquelas decorrentes da contratação previstas no Código do Consumidor.

22. DAS MULTAS E SANÇÕES ADMINISTRATIVAS

- 22.1.** O atraso injustificado na execução do contrato sujeitará ao contratado a multa de mora, na forma prevista neste instrumento convocatório e respectivo contrato.
- 22.2.** A multa a que alude o subitem anterior não impede que a Administração rescinda unilateralmente o contrato e aplique as outras sanções previstas em lei.
- 22.3.** Ficará impedida de licitar e contratar com o Município de Contenda, pelo prazo de até 05 (cinco) anos o licitante que praticar quaisquer atos previstos no artigo 7º da Lei Federal nº 10.520, de 17 de julho de 2002.
- 22.4.** As sanções de que trata o subitem anterior poderão ser aplicadas juntamente com as multas previstas no presente instrumento, garantindo o exercício de defesa prévia do interessado, no respectivo processo, no prazo de 5 (cinco) dias úteis.
- 22.5.** Pela inexecução total ou parcial do contrato a Administração poderá garantir a prévia defesa aplicar as seguintes sanções:
- I. advertência por escrito:
- a)** descumprimento das obrigações e responsabilidades assumidas contratualmente;
 - b)** outras ocorrências que possam acarretar transtornos ao desenvolvimento dos serviços da CONTRATANTE, desde que não caiba a aplicação de sanção mais grave.



MUNICÍPIO DE CONTENDA
ESTADO DO PARANÁ
EDITAL DE PREGÃO ELETRÔNICO – SRP Nº 001/2018
PROCESSO ADMINISTRATIVO Nº 217/2017

II. multa:

- a) 1% (um por cento) por dia de atraso, sobre o valor total inicial do contrato, limitado a 10% (dez por cento) do mesmo valor, contados a partir do início do prazo contratual para a entrega dos produtos;
- b) 5% (cinco por cento), a ser aplicada em dobro no caso de reincidência, limitada a 10% (dez por cento), sobre o valor total inicial do contrato, por infração ou inadimplemento a qualquer cláusula ou condição do contrato, não especificada na alínea “a” ou se a vendedora dar causa à rescisão da contratação.

22.6. O valor das multas aplicadas deverá ser recolhido no prazo de 05 (cinco) dias, a contar da data da notificação. Se o valor da multa não for pago, ou depositado, será automaticamente descontado do pagamento a que a Contratada fizer jus;

22.6.1. O valor devido, e não recolhido no prazo assinalado no subitem anterior, acrescido da taxa SELIC, ao mês ou fração, será cobrado administrativamente ou inscrito como Dívida Ativa e cobrado mediante o processo de execução fiscal, com os encargos legais devidos, segundo o que estabelece a Lei nº 6.830/80.

22.7. Do ato que aplicar a penalidade caberá recurso à autoridade superior, no que couber, conforme previsto no art. 109 da Lei nº 8.666/93.

22.8. As penalidades só poderão ser relevadas nas hipóteses de caso fortuito ou força maior, devidamente justificadas e comprovadas, a juízo da Administração.

22.9. Na hipótese do CONTRATANTE iniciar procedimento judicial relativo à conclusão do CONTRATO, ficará a CONTRATADA sujeita, além das multas previstas, também ao pagamento das custas e Honorários Advocáticos de 20% (vinte por cento) sobre o valor da causa.

23. DISPOSIÇÕES FINAIS

23.1. É facultado ao Pregoeiro, ou à autoridade a ele superior, em qualquer fase da licitação, promover diligências com vistas a esclarecer ou a complementar a instrução do processo.

23.2. A presente licitação não importa necessariamente em contratação, podendo o Município de Contenda revogá-la, no todo ou em parte, por razões de interesse público, derivadas de fato superveniente comprovado ou anulá-la por ilegalidade, de ofício ou por provocação mediante ato escrito e fundamentado disponibilizado no sistema para conhecimento dos participantes da licitação. O Município de Contenda poderá, ainda, prorrogar, a qualquer tempo, os prazos para recebimento das propostas ou para sua abertura.

23.3. O proponente é responsável pela fidelidade e legitimidade das Informações prestadas e dos documentos apresentados em qualquer fase da licitação. A falsidade de qualquer documento apresentado ou a inverdade das informações nele contidas implicará a imediata desclassificação do proponente que o tiver apresentado, ou, caso tenha sido o vencedor, a rescisão do contrato ou do pedido de compra, sem prejuízo das demais sanções cabíveis.

23.4. É facultado ao Pregoeiro, ou à autoridade a ele superior, em qualquer fase da licitação, promover diligências com vistas a esclarecer ou a complementar a instrução do processo.

23.5. Os proponentes intimados para prestar quaisquer esclarecimentos adicionais deverão fazê-lo no prazo determinado pelo Pregoeiro, sob pena de desclassificação/inabilitação.



MUNICÍPIO DE CONTENDA
ESTADO DO PARANÁ
EDITAL DE PREGÃO ELETRÔNICO – SRP Nº 001/2018
PROCESSO ADMINISTRATIVO Nº 217/2017

- 23.6.** O desatendimento de exigências formais não essenciais não importará no afastamento do proponente, desde que seja possível a aferição da sua qualificação e a exata compreensão da sua proposta.
- 23.7.** As normas que disciplinam este Pregão serão sempre interpretadas em favor da ampliação da disputa entre os proponentes, desde que não comprometam o interesse da Administração, a finalidade e a segurança da contratação.
- 23.8.** As decisões referentes a este processo licitatório poderão ser comunicadas aos proponentes por qualquer meio de comunicação que comprove o recebimento ou, ainda, mediante publicação no portal eletrônico do Município e/ou Diário Oficial do Município.
- 23.9.** Os casos não previstos neste Edital serão decididos pelo Pregoeiro.
- 23.10.** A participação do proponente nesta licitação implica em aceitação de todos os termos deste Edital.
- 23.11.** Não cabe à Bolsa de Licitações e Leilões do Brasil qualquer responsabilidade pelas obrigações assumidas pelo fornecedor com o licitador, em especial com relação à forma e às condições de entrega dos bens ou da prestação de serviços e quanto à quitação financeira da negociação realizada.
- 23.12.** O foro designado para julgamento de quaisquer questões judiciais resultantes deste Edital será o da Lapa/PR.
- 23.13.** O Pregoeiro e sua Equipe de Apoio atenderá aos interessados no horário de 08h30min às 17h00min, de segunda a sexta-feira, exceto feriados, no Endereço Avenida João Franco, 400, Centro Contenda, Paraná, para melhores esclarecimentos. Ressalta-se que mesmo durante o período de férias, haverá equipe de plantão para atendimento dos interessados.
- 23.14.** A documentação apresentada para fins de habilitação da Empresa vencedora fará parte dos autos da licitação e não será devolvida ao proponente.
- 23.15.** Não havendo expediente ou ocorrendo qualquer fato superveniente que impeça a realização do certame na data marcada, a sessão será automaticamente transferida para o primeiro dia útil subsequente, no mesmo horário e local anteriormente estabelecidos, desde que não haja comunicação do Pregoeiro em contrário.
- 23.16.** Os casos omissos neste Edital serão resolvidos pelo Pregoeiro, nos termos da legislação pertinente.

Contenda, 05 de janeiro de 2018.

PATRIK ALVES
Pregoeiro
Portaria nº 002/2018



MUNICÍPIO DE CONTENDA
ESTADO DO PARANÁ
EDITAL DE PREGÃO ELETRÔNICO – SRP Nº 001/2018
PROCESSO ADMINISTRATIVO Nº 217/2017

ANEXO 01 – DESCRIÇÃO DETALHADA DO OBJETO

1. OBJETO

1.1. O presente Pregão tem por objeto a **Contratação de Empresas para confecções de conjuntos escolares, camisetas manga curta, camisetas manga longa, blusas de moletom, pares de tênis e pares de meias**, conforme especificações constantes no Edital e neste Termo de Referência.

1.1.1. Em caso de divergência existente entre as especificações dos itens que compõem o objeto descrito no site da BLL e as especificações constantes deste Termo, prevalecerão as últimas.

2. ESPECIFICAÇÕES DOS PRODUTOS / PREÇO ESTIMADO:

OS LOTES 01, 02, 03 E 04 DESCRITOS ABAIXO, SÃO DESTINADOS A AMPLA COMPETITIVIDADE

LOTE	DESCRIÇÃO	QUANTIDADE	UNID.	VALOR UNITÁRIO	VALOR TOTAL
01	Conjunto Escolar composto por: 01 Jaqueta, 01 Calça	2.300	Conjunto	R\$ 67,80	R\$ 155.940,00
02	Kit camisetas composto por 02 camisetas manga longa	2.300	Kit	R\$ 45,43	R\$ 104.489,00
03	Blusa de Moletom.	2.300	Unidades	R\$ 40,26	R\$ 92.598,00
04	Par de tênis escolar	2.300	Pares	R\$ 55,30	R\$ 127.190,00
				TOTAL	R\$ 480.217,00

(Quatrocentos e oitenta mil e duzentos e dezessete reais)

OS LOTES Nº 05 e 06 DESCRITOS ABAIXO, SÃO DESTINADOS A PARTICIPAÇÃO EXCLUSIVA ÀS MICROEMPRESAS, EMPRESAS DE PEQUENO PORTE E MICROEMPREENDEDORES INDIVIDUAIS, TENDO EM VISTA O CUMPRIMENTO DO DISPOSTO NO ART. 48, INCISO I DA LEI COMPLEMENTAR Nº 123/06 E SUAS ALTERAÇÕES.

LOTE	DESCRIÇÃO	QUANTIDADE	UNID.	VALOR UNITÁRIO	VALOR TOTAL
05	Kit camiseta composto por 02 camisetas manga curta.	2.300	Kit	R\$ 27,16	R\$ 62.468,00
06	Kit meia composto por 02 pares de meia	2.300	Kit	R\$ 9,38	R\$ 21.574,00
				TOTAL	R\$ 84.042,00

(Oitenta e quatro mil e quarenta e dois reais)

3. AMOSTRAS e LAUDOS TÉCNICOS

3.1. A empresa detentora da melhor oferta deverá apresentar no prazo máximo de 10 (dez) dias úteis após ser declarada, uma amostra do lote 01, lote 02, lote 03, lote 04, lote 05, lote 06 e laudos técnicos emitidos por laboratório credenciado pelo INMETRO (A solicitação dos laudos, encontram-se detalhada após o descritivo do produto no item 5. do ANEXO I).



MUNICÍPIO DE CONTENDA
ESTADO DO PARANÁ
EDITAL DE PREGÃO ELETRÔNICO – SRP Nº 001/2018
PROCESSO ADMINISTRATIVO Nº 217/2017

3.1.1. Justifica-se a solicitação dos laudos técnicos emitidos por laboratório credenciado pelo INMETRO, para comprovar se realmente o solicitado encontra-se dentro das normas exigidas.

3.2. As amostras serão analisadas por uma comissão interna da Secretaria Municipal de Educação, Cultura e Esporte. Serão verificadas de acordo com o descritivo e tabela de medidas. As mesmas deverão ser entregues na Secretaria Municipal de Educação, Cultura e Esporte no endereço Avenida São João, nº 165 – Centro – Contenda - Paraná, no horário das 08h00min às 12h00min e 13h00min às 17h00min.

3.3. A comissão interna da Secretaria Municipal de Educação, Cultura e Esporte emitirá relatório conclusivo da análise das amostras, e no caso da não apresentação ou em desconformidade com os requisitos dispostos no Edital, a empresa será desclassificada, convocando-se as licitantes remanescentes para apresentação das amostras e laudos.

4. LOCAL E CONDIÇÕES DE ENTREGA

4.1. A entrega será mediante ordem de compra, de acordo com as quantidades solicitadas pela Secretaria Municipal de Educação, sendo que a numeração das peças se dá do tamanho 1 ao GG e meias e tênis de 16 ao 43.

4.2. A empresa deverá seguir o cronograma de entrega que será repassado posteriormente, informando os dias, horários e endereços das Escolas a serem entregues, justificamos devido ao pouco espaço físico que temos para conferência dos itens.

4.3. A conferência dos produtos entregues ficará de responsabilidades das gestoras das Escolas Municipais, justificamos a entrega nas instituições devido ao pouco espaço que temos para a conferência dos itens.

4.4. Na entrega, todos os lotes deverão vir embalados em caixas separadas, com identificação contendo o nome da Escola, Tamanhos e Quantidades para conferência.

4.5. O Contratante reserva-se no direito de não aceitar os produtos entregues que estejam em desacordo ou diferentes das amostras previamente aprovadas.

4.6. O prazo de entrega dos produtos licitados será de até 30 (trinta) dias úteis após a emissão da ordem de compra e a respectiva Nota de Empenho.

5. DETALHAMENTO DAS ESPECIFICAÇÕES

5.1. JAQUETA COLEGIAL





MUNICÍPIO DE CONTENDA
ESTADO DO PARANÁ
EDITAL DE PREGÃO ELETRÔNICO – SRP Nº 001/2018
PROCESSO ADMINISTRATIVO Nº 217/2017



5.1.1. Tecido

- 5.1.1.1. Meia Malha Escolar, composição de 60% PES e 40% ALG com gramatura de 300 gr/m² (tolerância de + ou – 5%).
- 5.1.1.2. A jaqueta deverá ser na cor Azul Pantone 19.3864 TPX, com uma faixa galão 100% poliéster, na cor Amarelo Pantone 12.0643 TPX com aproximadamente 9 cm, iniciando-se na cava conforme o modelo.

5.1.2. Aviamentos

- 5.1.2.1. Zíper de Nylon destacável Azul pantone 19.3864 TPX, com fechamento da barra até o final da gola.
- 5.1.2.2. Linha 100% Poliéster, nº 120.
- 5.1.2.3. Ribana: Composição: 100% poliéster, gramatura 240g./m² com variação de 5% pantone 19.3864 TPX.
- 5.1.2.4. Debrum tipo faixa em 100% Poliéster de 2,5 cm.

5.1.3. Etiquetas

- 5.1.3.1. Interna, com logomarca do fabricante, CNPJ, numeração da peça, composição do tecido, instrução de lavagem, ano e país de fabricação.

5.1.4. Manufatura

- 5.1.4.1. Costuras externas e de acabamento: com fios 100% poliéster, nº 120, na cor do tecido.
- 5.1.4.2. O zíper e a parte externa da gola devem ser rebatidos com máquina reta de uma agulha com largura de 1,0 cm.
- 5.1.4.3. Costuras internas: em overloque, feitas com fios 100% poliéster, nº 120, na cor do tecido predominante.
- 5.1.4.4. Ribana: A barra da jaqueta e os punhos conforme medidas da tabela, na cor Azul Pantone 19.3864 TPX.
- 5.1.4.5. Gola: A gola da jaqueta conforme medidas da tabela. de 8,0 cm na cor Azul Pantone 19.3864 TPX.
- 5.1.4.6. Bolsos: Nas laterais da jaqueta deverão ser costurados dois bolsos tipo faca, com o mesmo tecido principal do corpo e pespontados com máquina reta de uma agulha.



MUNICÍPIO DE CONTENDA
ESTADO DO PARANÁ
EDITAL DE PREGÃO ELETRÔNICO – SRP Nº 001/2018
PROCESSO ADMINISTRATIVO Nº 217/2017

- 5.1.4.7. Fita galão personalizada: tecido em 100% poliéster com 2,5 centímetros de largura Amarelo Pantone 12.0643 TPX, com o Nome do MUNICÍPIO DE CONTENDA bordado medindo 1,0 cm de largura na cor Azul Pantone 19.3864 TPX, costurada na lateral das mangas, conforme desenho:

MUNICÍPIO DE CONTENDA

- 5.1.4.8. Na parte da frente da jaqueta, deverá ter silkscreen do Brasão do Município no tamanho 7 cm de altura por 5 cm de largura aproximadamente.
- 5.1.4.9. Frente: Brasão em forma de silkscreen conforme desenho, ficando este de responsabilidade da empresa:



- 5.1.4.10. Costas: deverá ter em silkscreen na cor branca, o escrito REDE MUNICIPAL DE ENSINO – CONTENDA - PR no centro das costas (conforme modelo), na fonte de letra ARIAL BLACK (conforme modelo). Dimensões: 22 cm de comprimento x 7 cm de altura.
- 5.1.4.11. Medidas (efetuadas em peças prontas com tolerância de erro de +/- 1,0 cm, exceto para a ribana da gola, cuja tolerância será de +/- 0,5 cm).

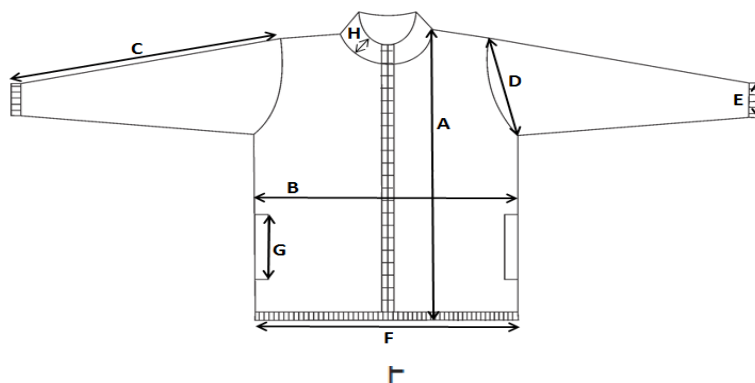

Medidas da peça pronta:

	1	2	3	4	5	6	8	10	12	14	16	P	M	G	GG
Jaqueta															
A Comprimento do corpo	48	50	51	52	53	54	56	58	60	62	64	66	68	70	72
B Circunferência do tórax	82	84	85	86	87	88	90	94	98	102	106	110	112	114	116
C Comprimento da manga	43	44	44,5	45	45,5	46	47	48	49	50	51	52	53	54	55
D Comprimento da cava	14	15	16	17	18	19	20	20	21	22	23	24	25	26	27
E Largura do punho	6	6	6	6	6	6	6	6	6	6	6	6	6	6	6
F Largura da barra	7	7	7	7	7	7	7	7	7	7	7	7	7	7	7
G Abertura do bolso	11	11	11	11	11	11	11	12	12	13	13	14	14	14	14
H Altura da gola	8	8	8	8	8	8	8	8	8	8	8	8	8	8	8



MUNICÍPIO DE CONTENDA
ESTADO DO PARANÁ
EDITAL DE PREGÃO ELETRÔNICO – SRP Nº 001/2018
PROCESSO ADMINISTRATIVO Nº 217/2017

5.1.5. LAUDOS DE LABORATÓRIOS CREDITADOS PELO INMETRO A SEREM ENTREGUES JUNTAMENTE COM AS AMOSTRAS.

• Gramatura ABNT NBR 10591/08
• Composição : AATCC 20/2013 e 20A/2014
• Solidez da Cor a lavagem: NBR ISSO 105 C06/10 –A1S / Especificação Alteração 4 / Tolerância Mínima
• Solidez da cor ao suor ácido e alcalino: NBR ISSO 105 E 4 / Especificação Alteração 4 / Tolerância Mínima
• Estrutura: ABNT NBR 13462/1995
• Espessura: NBR 13371/05

5.2. CALÇA COLEGIAL



5.2.1. Tecido

- 5.2.1.1. Meia Malha Escolar, composição de 60% PES e 40% ALG, com gramatura de 300 gr/m² (tolerância de mais ou menos 5%).
- 5.2.1.2. A Calça deverá ser na cor Azul pantone 19.3864 TPX.

5.2.2. Aviamentos

- 5.2.2.1. Elástico de 4 cm.
- 5.2.2.2. Bolsos: Nas laterais da calça deverão ter dois bolsos tipo faca, com o mesmo tecido do corpo e pespontados com máquina reta de uma agulha.
- 5.2.2.3. Fechamento interno (gancho, entre pernas, fixação do elástico e das laterais) feito em máquina overloque com fios e linhas na cor Azul.

5.2.3. Etiquetas

- 5.2.3.1. Interna, com logomarca do fabricante, CNPJ, numeração da peça, composição do tecido, instrução de lavagem, ano e país de fabricação.

5.2.4. Manufatura

- 5.2.4.1. Costuras externas e de acabamento: com fios 100% poliéster, nº 120, na cor do tecido.
- 5.2.4.2. Costuras internas: em overloque, feitas com fios 100% poliéster, nº 120, na cor do tecido predominante.



MUNICÍPIO DE CONTENDA
ESTADO DO PARANÁ
EDITAL DE PREGÃO ELETRÔNICO – SRP Nº 001/2018
PROCESSO ADMINISTRATIVO Nº 217/2017

5.2.4.3. Na parte da frente da Calça, do lado esquerdo, deverá ter em silkscreen o Brasão do Município no tamanho 7cm de altura por 5 cm de largura aproximadamente, conforme desenho, ficando este de responsabilidade da empresa:

5.2.4.4. Fita galão personalizada: tecido em 100% poliéster com 2,5 centímetros de largura Amarelo Pantone 12.0643 TPX, com o Nome do MUNICÍPIO DE CONTENDA bordado medindo 1,0 cm de largura na cor Azul Pantone 19.3864 TPX, costurada na lateral, conforme desenho:

MUNICÍPIO DE CONTENDA

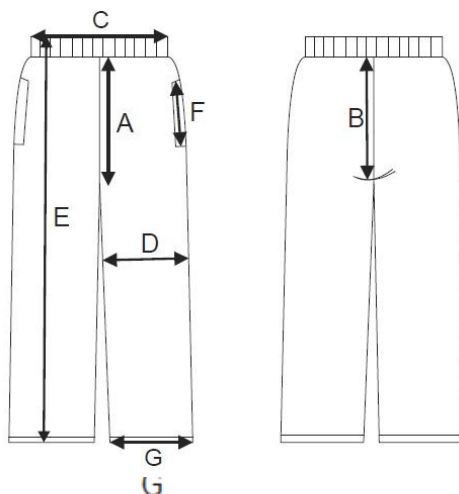

Medidas da peça pronta:

	1	2	3	4	5	6	8	10	12	14	16	P	M	G	GG
Calça															
A Gancho frente	21	22	22,5	23	24	25	26	28	29	30	31	32	33	34	35
B gancho costa	25	26	26,5	27	28	29	30	32	33	34	35	36	37	38	39
C Cintura com elastico	21	22	22,5	23	23,5	24	25	26	27	28	29	30	31	32	33
D Circunferencia da coxa	49	50	51	52	53	54	56	58	60	62	64	66	68	70	72
E Comprimento total	63	64	66	68	70	73	78	81	90	92	95	98	101	106	111
F Abertura do Bolso	11	11	11	11	11	11	11	12	12	13	13	14	14	14	14
G Abertura da perna	15	16	16,5	17	17,5	17,5	18	19	20	21	22	23	24	25	26

5.2.5.LAUDOS DE LABORATÓRIOS CREDITADOS PELO INMETRO A SEREM ENTREGUES JUNTAMENTE COM AS AMOSTRAS.

• Gramatura ABNT NBR 10591/08
• Composição : AATCC 20/2013 e 20A/2014
• Solidez da Cor a lavagem: NBR ISSO 105 C06/10 –A1S / Especificação Alteração 4 / Tolerância Mínima
• Solidez da cor ao suor ácido e alcalino: NBR ISSO 105 E 4 / Especificação Alteração 4 / Tolerância Mínima
• Estrutura: ABNT NBR 13462/1995
• Espessura: NBR 13371/05



MUNICÍPIO DE CONTENDA
ESTADO DO PARANÁ
EDITAL DE PREGÃO ELETRÔNICO – SRP Nº 001/2018
PROCESSO ADMINISTRATIVO Nº 217/2017

5.3. CAMISETA MANGA CURTA



5.3.1. Tecido

5.3.1.1. Meia Malha Poliviscose de 1ª linha, fio 30.1 na cor amarelo pantone 12.0643 TPX e nas mangas na cor Azul pantone 19.3864 TPX, composição: 67 % Poliéster e 33% Viscose com tolerância de variação de 5%.

5.3.1.2. Gramatura: 165 g/ m², com variação de 5%.

5.3.2. Etiquetas

5.3.2.1. Interna, com logomarca do fabricante, CNPJ, numeração da peça, composição do tecido, instrução de lavagem, ano e país de fabricação.

5.3.3. Descrição da peça

5.3.3.1. Costuras de acabamento: A barra do corpo e das mangas devem ser rebatidas com largura de 2,0 cm e costurada em máquina galoneira de 2 agulhas.

5.3.3.2. Costuras internas: Feitas com fios 100% poliéster, nº 120, em máquina overloque de uma agulha.

5.3.3.3. A gola deverá ser em V, confeccionada em máquina retilínea, com largura de 3 cm (acabada), começando da ponta da gola para o decote, sendo 0,6 cm com fio tinto 100% poliéster texturizado na cor Azul pantone 19.3864 TPX, escrito Contenda – PR, com altura de 1,0 cm, centralizado no fio tinto 100% poliéster texturizado, na cor Amarelo Pantone 12.0643 TPX.

5.3.3.4. Frente: deverá conter o brasão do Município em silkscreen, ficando este de responsabilidade da empresa:

5.3.3.5. Costas: deverá ser à base d'água, na cor Azul pantone 19.3864 TPX, com o escrito REDE MUNICIPAL DE ENSINO – CONTENDA - PR no centro das costas (conforme modelo), na fonte de letra ARIAL BLACK (conforme modelo). Dimensões: 22 cm de comprimento x 7 cm de altura.

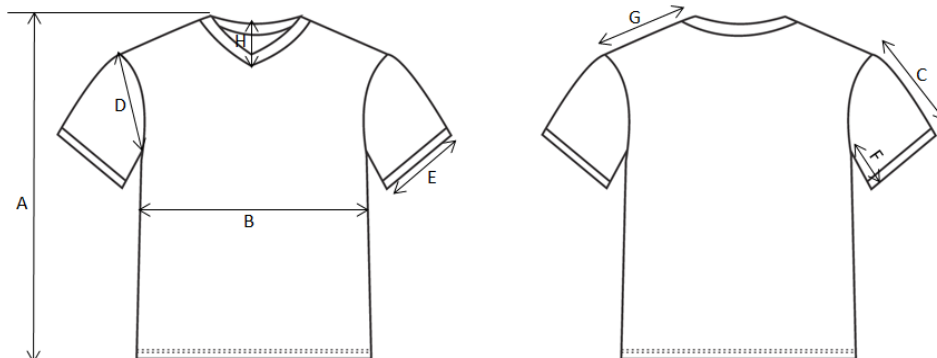



MUNICÍPIO DE CONTENDA
ESTADO DO PARANÁ
EDITAL DE PREGÃO ELETRÔNICO – SRP Nº 001/2018
PROCESSO ADMINISTRATIVO Nº 217/2017

Medidas da peça pronta:

	1	2	3	4	5	6	8	10	12	14	16	P	M	G	GG
Camiseta manga curta															
A Comprimento do corpo	43	44	45	47	49	51	52	57	61	65	67	69	71	73	75
B Largura do corpo	32	33	34	36	37	38	40	42	44	46	48	49	51	53	55
C Comprimento da manga	14	15	15,5	16	16,5	17	18	19	20	21	22	24	26	27	28
D Abertura da cava	16	17	17,5	18	18,5	19	20	21	22	23	24	25	26	27	28
E Abertura da manga	11	12	12,5	13	13,5	14	15	16	17	18	19	20	22	24	26
F Comprimento do ante braço	9	10	10,5	11	11,5	12	13	14	15	16	17	20	22	24	26
G Comprimento do ombro	8	8	8	8	8,5	9	10	12	13	14	15	16	17	18	19
H Altura do decote	9	10	10	11	11,5	12	13	14	15	16	17	18	19	20	21

5.3.4. LAUDOS DE LABORATÓRIOS CREDITADOS PELO INMETRO A SEREM ENTREGUES JUNTAMENTE COM AS AMOSTRAS.

• Gramatura ABNT NBR 10591/08
• Composição : AATCC 20/2013 e 20A/2014
• Solidez da Cor a lavagem: NBR ISSO 105 C06/10 –A1S / Especificação Alteração 4 / Tolerância Mínima
• Solidez da cor ao suor ácido e alcalino: NBR ISSO 105 E 4 / Especificação Alteração 4 / Tolerância Mínima
• Estrutura: ABNT NBR 13462/1995
• Espessura: NBR 13371/05

5.4. CAMISETA MANGA LONGA COM PUNHO

5.4.1. Tecido

5.4.1.1. Meia Malha Poliviscose de 1ª linha, fio 30.1 na cor amarelo pantone 12.0643 TPX, composição: 67 % Poliéster e 33% Viscose com tolerância de variação de 5%.

5.4.1.2. Gramatura: 165 g/ m², com variação de 5%.

5.4.2. Etiquetas

5.4.2.1. Interna, com logomarca do fabricante, CNPJ, numeração da peça, composição do tecido, instrução de lavagem, ano e país de fabricação.

5.4.3. Descrição da peça

5.4.3.1. Costuras de acabamento: A barra do corpo e das mangas devem ser rebatidas com largura de 2,0 cm e costurada em máquina galoneira de 2 agulhas.

5.4.3.2. Costuras internas: Feitas com fios 100% poliéster, nº 120, em máquina overlock de uma agulha.

5.4.3.3. A gola deverá ser em V, confeccionada em máquina retílinea, com largura de 3 cm (acabada), começando da ponta da gola para o decote, sendo 0,6 cm com fio tinto 100% poliéster texturizado na cor Azul pantone 19.3864 TPX, escrito Contenda – PR, com altura de 1,0 cm, centralizado no fio tinto 100% poliéster texturizado, na cor Amarelo Pantone 12.0643 TPX..

5.4.3.4. Camiseta manga longa na cor amarelo PANTONE 12.0643 TPX e os punhos na cor azul pantone 19.3864 TPX

5.4.3.5. Frente: deverá conter o brasão do Município em silkscreen, ficando este de responsabilidade da empresa:



MUNICÍPIO DE CONTENDA
ESTADO DO PARANÁ
EDITAL DE PREGÃO ELETRÔNICO – SRP Nº 001/2018
PROCESSO ADMINISTRATIVO Nº 217/2017

5.4.3.6. Costas: deverá ser à base d'água, na cor Azul pantone 19.3864 TPX, com o escrito REDE MUNICIPAL DE ENSINO – CONTENDA - PR no centro das costas (conforme modelo), na fonte de letra ARIAL BLACK (conforme modelo). Dimensões: 22 cm de comprimento x 7 cm de altura.

5.4.4. Medidas da peça pronta:

	1	2	3	4	5	6	8	10	12	14	16	P	M	G	GG
Camiseta Manga longa															
Comprimento do corpo	43	44	45	47	49	51	52	57	61	65	67	69	71	73	75
Largura do corpo	32	33	34	36	37	38	40	42	44	46	48	49	51	53	55
Comprimento da manga	43	44	45,5	45	45,5	46	47	48	49	50	51	52	53	54	55
Altura da cava	16	17	17,5	18	18,5	19	20	21	22	23	24	25	26	27	28
Abertura da manga	11	12	12,5	13	13,5	14	15	16	17	18	19	20	22	24	26
Comprimento do ante braço	9	10	10,5	11	11,5	12	13	14	15	16	17	20	22	24	26
Comprimento do ombro	8	8	8	8	8,5	9	10	12	13	14	15	16	17	18	19
Altura do decote	9	10	10	11	11,5	12	13	14	15	16	17	18	19	20	21
Largura do punho	6	6	6	6	6	6	6	6	6	6	6	6	6	6	6

5.4.5. LAUDOS DE LABORATÓRIOS CREDITADOS PELO INMETRO A SEREM ENTREGUES JUNTAMENTE COM AS AMOSTRAS.

•Gramatura ABNT NBR 10591/08
•Composição : AATCC 20/2013 e 20A/2014
•Solidez da Cor a lavagem: NBR ISSO 105 C06/10 –A1S / Especificação Alteração 4 / Tolerância Mínima
•Solidez da cor ao suor ácido e alcalino: NBR ISSO 105 E 4 / Especificação Alteração 4 / Tolerância Mínima
•Estrutura: ABNT NBR 13462/1995
•Espessura: NBR 13371/05

5.5. MOLETOM



5.5.1. Blusa de Moletom 3 cabos flanelado, com composição de 68% algodão e 32% poliéster, com gramatura de 350 gramas/ m², com tolerância de mais ou menos 5%, cor Azul Pantone 19.3864 TPX, conforme desenho.

5.5.2. Gola careca em ribana com 3 cm na peça pronta na cor Azul pantone 19.3864 TPX. Composição: 98% algodão e 2% elastano, com gramatura 220 g/m² no mínimo.

5.5.3. Ribana no punho e na barra na mesma cor do corpo conforme medidas da tabela.

5.5.4. Composição: 100% poliéster.

5.5.5. Dois bolsos embutidos com pesponto duplo aparente, conforme medidas da tabela.



MUNICÍPIO DE CONTENDA
ESTADO DO PARANÁ
EDITAL DE PREGÃO ELETRÔNICO – SRP Nº 001/2018
PROCESSO ADMINISTRATIVO Nº 217/2017

5.5.6. Frente, deverá ter o brasão do Município em Silkscreen, lado esquerdo, próximo ao peito no tamanho 6,0 cm de largura por 9,0 cm de comprimento, ficando este de responsabilidade da empresa:



5.5.7. Costas: Silkscreen na cor branca, com o escrito REDE MUNICIPAL DE ENSINO – CONTENDA - PR no centro das costas (conforme modelo), na fonte de letra ARIAL BLACK (conforme modelo). Dimensões: 22 cm de comprimento x 7 cm de altura.

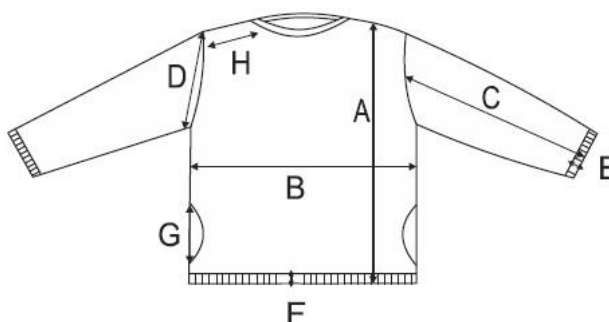

5.5.8. Medidas da peça pronta:

(conforme modelo). Dimensões: 22 cm de comprimento x 7 cm de altura.

	1	2	3	4	5	6	8	10	12	14	16	P	M	G	GG
A	Blusa														
A	49	50	51	52	53	54	56	58	60	62	64	66	68	70	72
B	41	42	42,5	43	43,5	44	45	47	49	51	53	55	56	57	58
C	44	45	45,5	46	46,5	47	48	49	50	51	52	53	54	55	56
D	15	16	17	18	18,5	19	20	21	22	23	23,5	24	25	26	27
E	06	06	06	06	06	06	06	06	06	06	06	06	06	06	06
F	07	07	07	07	07	07	07	07	07	07	07	07	07	07	07
G	11	11	11	11	11	11	11	12	12	13	13	14	14	14	14
H	10	11	11,5	12	12,5	13	14	15	15,5	16	17	18	18,5	19	20

5.5.9. LAUDOS DE LABORATÓRIOS CREDITADOS PELO INMETRO A SEREM ENTREGUES JUNTAMENTE COM AS AMOSTRAS

•Gramatura ABNT NBR 10591/08
•Composição : AATCC 20/2013 e 20A/2014
•Solidez da Cor a lavagem: NBR ISSO 105 C06/10 –A1S / Especificação Alteração 4 / Tolerância Mínima
•Solidez da cor ao suor ácido e alcalino: NBR ISSO 105 E 4 / Especificação Alteração 4 / Tolerância Mínima
•Estrutura: ABNT NBR 13462/1995
•Espessura: NBR 13371/05



MUNICÍPIO DE CONTENDA
ESTADO DO PARANÁ
EDITAL DE PREGÃO ELETRÔNICO – SRP Nº 001/2018
PROCESSO ADMINISTRATIVO Nº 217/2017

5.6. MEIA ESCOLAR

5.6.1. Meia de algodão tipo colegial.

5.6.2. ILUSTRAÇÕES DO PRODUTO

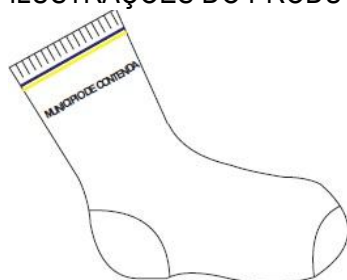

5.6.3. Características físicas da meia:

5.6.3.1. Calcanhar verdadeiro;

5.6.3.2. Cor do corpo da meia: Branco.

5.6.3.3. Desenho: Feito em jacquard, composto por listras nas cores Amarela PANTONE 120643 TPX e Azul PANTONE 193864 TPX, com a escrita Município de Contenda na cor azul pantone 193864 TPX ;

5.6.3.4. PUNHO: jérsei (meia malha) com disposição de agulhas 1X1, onde uma tece e uma forma o canelado (aspecto = sanfona 1X1).

5.6.4. Solidez da Cor à Fricção:

Cor/composição	CIE	
	Seco	Úmido
Meia Colegial		
Nota	Desejável 5	Desejável 5

5.6.5. Grau de Alteração em Tonalidades e Resistência:

ÍNDICE SIGNIFICADO

5-----NEGLIGENCIAVEL OU NÃO SE ALTERA

4-----ALTERA-SE LEVEMENTE

3-----ALTERA-SE UM POUCO

2-----ALTERA-SE CONSIDERAVELMENTE

1-----MUITO ALTERADO

5.6.6. Grau de Atrito e Transferência de Cor:

ÍNDICE SIGNIFICADO

5-----NEGLIGENCIAVEL OU NÃO SE TRANSFERE

4-----TRANSFERE LEVEMENTE

3-----TRANSFERE UM POUCO

2-----TRANSFERE CONSIDERAVELMENTE

1-----TRANSFERE MUITO

5.6.7. Composições, Gramatura, Alongamento e Encolhimento da Meia.

5.6.7.1. Gramatura: 210gr/m² mínimo

5.6.7.2. Composição: 44% poliamida– 42% algodão – 12,5% poliéster – 1,5% elastodieno;

5.6.7.3. Encolhimento/Alongamento Largura: -10%, no máximo.

5.6.7.4. Encolhimento/Alongamento Comprimento: -10%, no máximo.

Obs. Os resultados de encolhimento estão expressos por sinal + ou –, que significa (-) encolhimento – (+) alongamento.



MUNICÍPIO DE CONTENDA
ESTADO DO PARANÁ
EDITAL DE PREGÃO ELETRÔNICO – SRP Nº 001/2018
PROCESSO ADMINISTRATIVO Nº 217/2017

5.6.8. Costura da Meia

5.6.8.1. O fechamento deve ser feito em máquina remalhadeira.

5.6.8.2. A costura da meia deve estar de acordo com a porção subjacente do corpo para vestir de modo que não há rugas indesejáveis ou espessuras no tecido causando pressão nos dedos ou no peito do pé.

5.6.9. Dimensões conforme tabela abaixo:

DIMENSÕES									
LEGENDA	DADOS	BB	PP	P	M	G	GG	XGG	Adulto
A	Tamanho do Calçado	14 a 17	18 a 21	22 a 25	26 a 29	30 a 33	34 a 37	38 a 41	42 a 45
B	Idade	1 e 2	3 e 4	5 e 6	7 e 8	9 e 10	11 e 12	13 e 14	15 a 18
C	Largura do Punho	6,0 cm	6,0 cm	6,5 cm	6,5 cm	6,5 cm	7,5 cm	7,5 cm	7,5 cm
D	Altura do Punho	1,5 cm	1,5 cm	1,5 cm	1,5 cm	2,0 cm	2,0 cm	2,0 cm	2,0 cm
E	Comprimento da Perna	5,0 cm	6,0 cm	7,0 cm	8,0 cm	9,0 cm	10,0 cm	11,0 cm	12,0 cm
F	Comprimento do Pé	7,0 cm	9,0 cm	11,0 cm	13,0 cm	16,0 cm	20,0 cm	22,0 cm	25,0 cm

*As medidas terão tolerância de 5% para mais ou para menos, desde que não altere a qualidade do produto.

5.6.10. Acabamento e Qualidade

5.6.10.1. As meias devem ser bem passadas de maneira que evidencie suas partes: biqueira, calcanhar e punho;

5.6.10.2. A costura da meia deve estar de acordo com a porção subjacente do corpo para vestir de modo que não gere rugas indesejáveis ou espessuras maiores no tecido, pois pode causar pressão nos dedos ou no peito do pé.

5.6.10.3. As meias devem estar isentas de qualquer defeito que comprometa sua apresentação e uso;

5.6.10.4. As meias não devem apresentar torção, costura mal-feita, pontas, dobras, franzidos, pontos falhados, rompidos ou soltos.

5.6.11. Embalagem

5.6.11.1. Embalar dois pares de meia, por tamanho, em saco plástico transparente;

5.6.11.2. Identificar o produto com uma etiqueta autocolante no saco plástico, sendo que as etiquetas devem cumprir as obrigações descritas no Regulamento Técnico MERCOSUL sobre etiquetagem de Produtos Têxteis, determinadas pela resolução nº 02 do CONMETRO, de 6 de maio de 2008;

5.6.11.3. Na escrita, utilizar fonte padrão na cor preta, informando tamanho, composição e ano/semestre de fabricação.

5.6.12. LAUDOS DE LABORATÓRIOS CREDITADOS PELO INMETRO A SEREM ENTREGUES JUNTAMENTE COM AS AMOSTRAS.

5.6.12.1. Laudo para Composição se aceita:
METODO: NORMA 20/05 e 20A/05DAAATCC e
NBR 13538:1995/11914: 1992, respectivamente.

5.6.12.2. Laudo para Gramaturas se aceita:
METODO: Determinação da gramatura de tecidos–NBR10591/08.

5.6.12.3. Laudo para encolhimento e alongamentos se aceita:
METODO: NORMA 150/10 da AATCC-Varição Dimensional em peças confeccionadas nas Lavagens Caseiras Automáticas.



MUNICÍPIO DE CONTENDA
ESTADO DO PARANÁ
EDITAL DE PREGÃO ELETRÔNICO – SRP Nº 001/2018
PROCESSO ADMINISTRATIVO Nº 217/2017

5.6.12.4. Laudo para Solidez à Cor:
METODO: NORMANBRISSE105X-12/07
Solidez da cor à fricção

5.7. TÊNIS ESCOLAR

5.7.1. Especificações:



5.7.2. Cabedal:



5.7.2.1. Parte superior do calçado.

5.7.2.2. Confeccionado em couro sintético (courvim) com espessura de 1.5mm na cor cinza, dublado com manta em fios de poliéster agulhada 140 gr/m², gramatura final 775 a 850 gr/m², Com tratamento em alta frequência e detalhes em silk na cor azul pantone 183949-TPX e amarelo pantone 120752-TPX . Aplicação do brasão do município pelo processo de solda eletrônica por alto- frequência, dublado com manta em fios de poliéster agulhada 100 gr/m², gramatura final 775 a 850 gr/m.

5.7.3. Lateral



5.7.3.1. Confeccionada em lona 100% algodão azul pantone 183949-TPX, ligamento panamá gramatura 288 gr/m², densidade do urdume 57fios/pol., densidade da trama 30,5.fios/pol. Dublada (unida) com forro, ligamento Sarja, gramatura 188 gr/m²,densidade do urdume 76 fios/pol., densidade da trama 38 fios/pol.,). Com aplicação de viés para melhor acabamento.

5.7.4. Frente

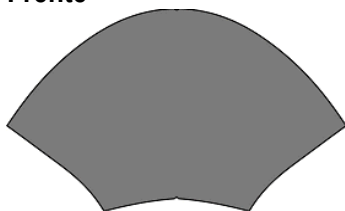

5.7.4.1. Confeccionada em lona 100% algodão azul pantone 183949-TPX, ligamento panamá gramatura 288 gr/m², densidade do urdume 57fios/pol., densidade da



MUNICÍPIO DE CONTENDA
ESTADO DO PARANÁ
EDITAL DE PREGÃO ELETRÔNICO – SRP Nº 001/2018
PROCESSO ADMINISTRATIVO Nº 217/2017

trama 30,5.fios/pol. Dublada (unida) com forro, ligamento Sarja, gramatura 188 gr/m²,densidade do urdume 76 fios/pol., densidade da trama 38 fios/pol.,).

5.7.5. Traseira



- 5.7.5.1.** Confeccionada em lona 100% algodão azul pantone 183949-TPX, e amarelo pantone 120752 TPX, ligamento panamá gramatura 288 gr/m², densidade do urdume 57fios/pol., densidade da trama 30,5.fios/pol. Dublada (unida) com forro, ligamento Sarja, gramatura 188 gr/m²,densidade do urdume 76 fios/pol., densidade da trama 38 fios/pol., Com aplicação de viés na borda para melhor acabamento.

5.7.6. Lingueta



- 5.7.6.1.** Lingueta em nylon Ipanema cinza 3mm, forrada em nylon favo cinza de 95 g/m² com espuma de poliuretano de 10mm e densidade mínima de 30 kg/m³
- 5.7.6.2.** Viés confeccionado em tecido 100% algodão, 15% de goma, com largura de 26mm e 5mm depois de dobrado, Aplicado pelo método de costura.
- 5.7.6.3.** Ilhós confeccionado em alumínio com banho antioxidante, com diâmetro externo da cabeça de 9.5mm, diâmetro interno de 4.5mm, na cor natural. Aplicado pelo método de prensagem.
- 5.7.6.4.** Atacador confeccionado em fios trançados 100% poliéster, com tamanhos equivalentes e proporcionais à numeração, na cor cinza, formato chato, com ponteiros de acabamento de acetato.
- 5.7.6.5.** Palmilha de Higienização confeccionado em placa de EVA com espessura 4mm (+/-1), dublado com tecido jacquard 100% poliéster,gramatura 90 gr/m², na cor cinza. Este item é móvel de modo a ser retirado a qualquer instante para que seja corretamente higienizado.

5.7.7. Solado



- 5.7.7.1.** Confeccionado em borracha termoplástica dureza 60 (+/- 10), densidade 1,03 (+/- 0,10),abrasão menor 311mm³, Injeção direta no cabedal (ausência de adesivos), pelo processo de inserto, deverá ter sulcos para escoação de água e sujeiras, e assim melhor aderência do solo. Deverá conter de forma fixa, permanente e visível o número referente ao tamanho do calçado, conforme



MUNICÍPIO DE CONTENDA
ESTADO DO PARANÁ
EDITAL DE PREGÃO ELETRÔNICO – SRP Nº 001/2018
PROCESSO ADMINISTRATIVO Nº 217/2017

modelo acima, sendo a vira na cor cinza o fundo na cor azul pantone 183949 TPX.

5.7.8. Numeração:

- 5.7.8.1. A numeração deve seguir a escala francesa, partindo do nº 16 até o nº 43
- 5.7.8.2. A numeração deve ser gravada no solado.

5.7.9. EMBALAGEM

- 5.7.9.1. Os calçados serão embalados, em caixas tipo colméia, super resistentes, proporcionando proteção e preservando a integridade física dos calçados, além de proporcionar melhor acondicionamento para o armazenamento e transporte. Cada caixa deverá vir com 12 pares de tênis.

5.7.10. LAUDOS DE LABORATÓRIOS CREDITADOS PELO INMETRO A SEREM ENTREGUES JUNTAMENTE COM AS AMOSTRAS.

	RESULTADOS EXIGIDOS
Determinação de resistência a flexão(ABNTNBR15171/10)	1.000.000 Ciclos sem danos.
Determinação de Densidade em corpos de prova–Método Hidrostático (ABNT NBR14737/12)	Menor que1,00g/cm ³
Determinação de resistência ao desgaste por perda de volume (ABNT NBR 15190/05)	Menor que250mm ³
Determinação de dureza Shore A e D(ABNT14454/07)	50shoreA
Massa por unidade de área(SATRATM28/94)Laminado	750 G/M ²
Massa por unidade de área(SATRATM28/94)Tecido	600 G/M ²
Determinação de espessura(ABNTNBR14099/08)	1,50 MM

6. CONTROLE DE QUALIDADE

- 6.1. **Condições de Fabricação** – O fabricante é o responsável pela produção do artigo, de acordo com as características estabelecidas na presente Proposta. A presença do fiscal ou agente técnico credenciado nas instalações de fabricação não exime o fabricante da responsabilidade pela produção do artigo.
- 6.2. **Processos de Fabricação** – Os processos de fabricação, embora sejam da escolha do fabricante, condicionados pela natureza dos equipamentos disponíveis, devem assegurar ao artigo a conformidade com os requisitos desta Proposta.
- 6.3. **Garantia da Qualidade** – O fabricante deve garantir a qualidade do artigo mediante o controle de qualidade das matérias-primas e do produto acabado, em todo o processo de fabricação, segundo um plano de controle sistemático o qual deve ser dado conhecimento ao fiscal ou agente técnico credenciado.
- 6.4. **Fiscalização** – A Secretaria de Educação, através do setor de Compras se reserva o direito de, sempre que julgar necessário, verificar por meio de agente técnico credenciado, se as prescrições da presente proposta são cumpridas pelo fabricante. Para tal, o fabricante deve garantir, ao agente técnico credenciado, livre acesso às dependências pertinentes da fábrica, bem como, apresentar toda a documentação relativa à aceitação da matéria-prima utilizada na fabricação do produto.
- 6.5. Por ocasião da inspeção, o fabricante deve fornecer, ao agente técnico credenciado, um certificado onde conste que o produto foi fabricado e controlado de acordo com as prescrições desta proposta, e que a matéria-prima utilizada na sua fabricação e embalagem foi aceita em obediência às normas específicas.



MUNICÍPIO DE CONTENDA
ESTADO DO PARANÁ
EDITAL DE PREGÃO ELETRÔNICO – SRP Nº 001/2018
PROCESSO ADMINISTRATIVO Nº 217/2017

6.6. O fabricante deve colocar à disposição do agente técnico o seguinte: os aparelhos de controle, os instrumentos e os auxiliares necessários à inspeção.

6.7. Inspeção - Inspeção Visual e Metrológica

6.8. Inspeção visual deve observar a Norma NBR 5426 nas condições constantes da Tabela abaixo:

LOTE	PLANO DE AMOSTRAGEM	INSPEÇÃO	
De fabricação	Simplex	REGIME Normal	NÍVEL I

6.9. Plano de amostragem para inspeção visual (NQA 2,5%)

6.10. Para os valores dimensionais estabelecidos na presente proposta, admitem-se as tolerâncias constantes da Tabela abaixo.

6.11. Intervalo em medidas (cm).

DE	A	TOLERÂNCIAS
0,1	0,4	+/- 0,05
0,5	1	+/- 0,1
1,1	1,5	+/- 0,2
1,6	2,5	+/- 0,3
2,6	5	+/- 0,5
5,1	7	+/- 1
7,1	25	+/- 1
25,1	70	+/- 1
70,1	150	+/- 1
150,1	250	+/- 2
Acima de 250,1		+/- 3



MUNICÍPIO DE CONTENDA
ESTADO DO PARANÁ
EDITAL DE PREGÃO ELETRÔNICO – SRP Nº 001/2018
PROCESSO ADMINISTRATIVO Nº 217/2017

ANEXO 02 – DOCUMENTOS NECESSÁRIOS PARA HABILITAÇÃO

1. Para comprovação da habilitação jurídica:

- a) Ato constitutivo, estatuto ou contrato social em vigor e última alteração, devidamente registrado, em se tratando de sociedades comerciais, e acompanhado, no caso de sociedade por ações, dos documentos de eleição de seus atuais administradores;
- b) Inscrição do ato constitutivo, no caso de sociedade civil, acompanhada de prova da diretoria em exercício;
- c) Decreto de autorização, em se tratando de empresa ou sociedade estrangeira em funcionamento no País;
- d) Declaração de Situação de Regularidade apresentada de acordo com o modelo constante no Anexo 03.
- e) Declaração de Situação de Regularidade, comprovando o cumprimento dos requisitos de habilitação exigidos neste Edital; ao estabelecido no inciso VII, do artigo 4º da Lei Federal nº 10.520 de 17.07.2002, consoante o art. 7º, inc. XXXIII, da Constituição da República, conforme modelo constante do Anexo 04.
- f) Certidão Simplificada da Junta Comercial, em se tratando de Microempresa ou Empresa de Pequeno Porte, emitida com antecedência máxima de 60 (sessenta) dias contados a partir de suas respectivas emissões, devendo estar válidas na data do recebimento dos documentos de habilitação.
- g) Declaração da empresa, emitida por seu representante legal, de que é microempresa (ME) ou empresa de pequeno porte (EPP), constituída na forma da Lei Complementar nº 123/2006 e suas alterações, conforme modelo constante no Anexo 05.

2. Para comprovação da regularidade fiscal e trabalhista:

- a) Prova de regularidade com a Fazenda Nacional, mediante a apresentação de certidão expedida conjuntamente pela Secretaria da Receita Federal do Brasil (RFB) e pela Procuradoria-Geral da Fazenda Nacional (PGFN), referente a todos os créditos tributários federais e à Dívida Ativa da União (DAU) por elas administrados, inclusive os créditos tributários relativos às contribuições sociais previstas nas alíneas "a", "b" e "c" do parágrafo único do artigo 11 da Lei Federal n.º 8.212/1991, às contribuições instituídas a título de substituição, e às contribuições devidas, por lei, a terceiros, dentro do prazo de validade.
- b) Certidão Negativa de Débito ou Certidão Positiva com efeitos de Negativa de Débito com a **Fazenda Estadual**, da sede da licitante, dentro do prazo de validade.
- c) Certidão Negativa de Débito ou Certidão Positiva com efeitos de Negativa de Débito com a **Fazenda Municipal (Mobiliários e Imobiliários)**, da sede da licitante, dentro do prazo de validade.
- d) Certificado de Regularidade junto ao **Fundo de Garantia por Tempo de Serviço – FGTS**, dentro do prazo de validade.
- e) Prova de inscrição no Cadastro Nacional de Pessoas Jurídicas (**cartão CNPJ**).
- f) Prova de inexistência de débitos inadimplidos perante a Justiça do Trabalho, mediante a apresentação de Certidão Negativa ou Positiva com efeitos de Negativa de **Débitos Trabalhistas (CNDT)**, conforme Lei nº 12.440, de 07 de julho de 2011, dentro do prazo de validade.



MUNICÍPIO DE CONTENDA
ESTADO DO PARANÁ
EDITAL DE PREGÃO ELETRÔNICO – SRP Nº 001/2018
PROCESSO ADMINISTRATIVO Nº 217/2017

3. Para comprovação da qualificação técnica:

a) **Não há exigências para o objeto desta licitação.**

4. Para comprovação da qualificação econômico-financeira:

a) Certidão negativa dos cartórios de registros de falências e concordatas, expedida pelo cartório distribuidor do local da sede da proponente, **emitida com antecedência máxima de 60 (sessenta) dias contados a partir de suas respectivas emissões, devendo estar válidas na data do recebimento dos documentos de habilitação.**

5. Disposições Gerais da Habilitação:

a) Os documentos necessários à habilitação da proponente poderão ser apresentados em original, por qualquer processo de cópia autenticada por cartório competente ou por servidor da Administração ou publicação em órgão de imprensa oficial. Os documentos deverão estar em plena vigência, ficando, porém, a critério da Comissão solicitar as vias originais de quaisquer dos documentos, caso haja constatação de fatos supervenientes. A aceitação das certidões, quando emitidas através da *Internet*, ficam condicionadas à verificação de sua validade e dispensam a autenticação.

b) Em se tratando de microempresa ou empresa de pequeno porte, havendo alguma restrição na comprovação da regularidade fiscal, será assegurado o prazo de 5 (cinco) dias úteis, cujo termo inicial corresponderá ao momento em que o proponente for declarada vencedora do certame, prorrogáveis por igual período, a critério da Administração, para regularização da documentação, pagamento ou parcelamento do débito, e emissão de eventuais certidões negativas ou positivas com efeito de certidão negativa.

c) As microempresas e as empresas de pequeno porte deverão apresentar toda a documentação exigida para efeito de comprovação de regularidade fiscal, mesmo que esta apresente alguma restrição.

d) A não regularização da documentação implicará decadência do direito à Contratação, sem prejuízo das sanções previstas no art. 81 da Lei 8.666/93, sendo facultado à Administração convocar os licitantes remanescentes, na ordem de classificação, ou revogar a licitação.

e) Na hipótese de não constar prazo de validade em certidão, será aceita como válida a expedida até 60 (sessenta) dias do prazo estabelecido para apresentação dos documentos.

f) O ramo de atividades da licitante deve ser pertinente ao objeto desta licitação.



MUNICÍPIO DE CONTENDA
ESTADO DO PARANÁ
EDITAL DE PREGÃO ELETRÔNICO – SRP Nº 001/2018
PROCESSO ADMINISTRATIVO Nº 217/2017

ANEXO 03 – MODELO DE DECLARAÇÃO SITUAÇÃO DE REGULARIDADE

AO
MUNICÍPIO DE CONTENDA
PREGÃO ELETRÔNICO Nº 001/2018

Senhor Pregoeiro

DECLARAÇÃO SITUAÇÃO DE REGULARIDADE

(**NOME DA EMPRESA**), CNPJ nº (xxxxxxxxxx), sediada (Endereço completo), declara para os fins de direito, na qualidade de Proponente do presente procedimento licitatório, instaurado por este município, que:

não fomos declarados inidôneos para licitar ou contratar com o Poder Público, em qualquer de suas esferas e sob as penas da lei, que até a presente **data inexistem qualquer fato superveniente e impeditivos** para a nossa habilitação, ciente da obrigatoriedade de declarar ocorrências posteriores.

não possuímos em nosso Quadro de Funcional **empregados menores** de 18 (dezoito) anos executando trabalho noturno, perigoso ou insalubre nem menores de 16 (dezesesseis) anos em qualquer trabalho, salvo na condição de aprendiz, a partir dos 14 (quatorze) anos idade, em observância ao inciso **XXXIII, do art. 7º da Constituição Federal**.

Por ser expressão da verdade, firmamos a presente declaração.

_____, em _____ de _____ de 2018.

*(Assinatura do Representante Legal da Empresa Proponente).
(apontado no contrato social ou com poderes específicos).*

OBS.: Esta declaração deverá ser emitida em papel timbrado da empresa proponente e carimbada com o número do CNPJ.



MUNICÍPIO DE CONTENDA
ESTADO DO PARANÁ
EDITAL DE PREGÃO ELETRÔNICO – SRP Nº 001/2018
PROCESSO ADMINISTRATIVO Nº 217/2017

ANEXO 04 – MODELO DE DECLARAÇÃO DE CUMPRIMENTO DE REQUISITO DE HABILITAÇÃO

AO
MUNICÍPIO DE CONTENDA
PREGÃO ELETRÔNICO Nº 001/2018

Senhor Pregoeiro

DECLARAÇÃO DE CUMPRIMENTO DE REQUISITO DE HABILITAÇÃO

(Nome da Empresa), CNPJ/MF Nº, sediada, (Endereço Completo), declara que a referida cumpre, nos termos do art. 4º, VII, da Lei 10.520/02, plenamente os requisitos de habilitação exigidos no Edital do PREGÃO, na forma ELETRÔNICA de Nº 001/2018, se responsabilizando por quaisquer vícios ou imperfeições relativas à documentação apresentada que está em conformidade ao edital supra citado.

Por fim, declara que presta as presentes declarações na forma e sob as penas da Lei.

Por ser expressão da verdade, firmamos a presente.

_____, em _____ de _____ de 2018.

(Nome e Assinatura do Representante Legal da Empresa Proponente)
(apontado no contrato social ou procuração com poderes específicos)

OBS.: Esta declaração deverá ser emitida em papel timbrado da empresa proponente e carimbada com o número do CNPJ.



MUNICÍPIO DE CONTENDA
ESTADO DO PARANÁ
EDITAL DE PREGÃO ELETRÔNICO – SRP Nº 001/2018
PROCESSO ADMINISTRATIVO Nº 217/2017

ANEXO 05 – Modelo de declaração de enquadramento em regime de tributação de Microempresa ou empresa de pequeno porte. (Na hipótese do licitante ser ME ou EPP)

AO
MUNICÍPIO DE CONTENDA
PREGÃO ELETRÔNICO Nº 001/2018

Senhor Pregoeiro

DECLARAÇÃO DE ENQUADRAMENTO EM REGIME DE TRIBUTAÇÃO DE MICROEMPRESA OU EMPRESA DE PEQUENO PORTE. (Na hipótese do licitante ser ME ou EPP)

(Nome da empresa), CNPJ / MF nº, sediada (endereço completo) Declaro (amos) para todos os fins de direito, especificamente para participação de licitação na modalidade de Pregão, que estou (amos) sob o regime de ME/EPP, para efeito do disposto na Lei Complementar nº 123/2006 e suas alterações.

Por ser expressão da verdade, firmamos a presente.

_____, em _____ de _____ de 2018.

(Nome e Assinatura do Representante Legal da Empresa Proponente)
(apontado no contrato social ou procuração com poderes específicos)

OBS.: Esta declaração deverá ser emitida em papel timbrado da empresa proponente e carimbada com o número do CNPJ.



MUNICÍPIO DE CONTENDA
ESTADO DO PARANÁ
EDITAL DE PREGÃO ELETRÔNICO – SRP Nº 001/2018
PROCESSO ADMINISTRATIVO Nº 217/2017

ANEXO 06 – MODELO PROPOSTA DE PREÇO FINAL PARA FORNECIMENTO DO OBJETO DO EDITAL

AO
MUNICÍPIO DE CONTENDA
PREGÃO ELETRÔNICO Nº 001/2018

Senhor Pregoeiro

PROPOSTA DE PREÇO FINAL PARA FORNECIMENTO DO OBJETO DO EDITAL

Apresentamos nossa proposta para fornecimento dos Itens abaixo discriminados, conforme Anexo 01, que integra o instrumento convocatório da licitação em epígrafe.

1. IDENTIFICAÇÃO DO CONCORRENTE:

RAZÃO SOCIAL:

CNPJ e INSCRIÇÃO ESTADUAL

REPRESENTANTE E CARGO:

CARTEIRA DE IDENTIDADE E CPF:

ENDEREÇO e TELEFONE:

AGÊNCIA e Nº DA CONTA BANCÁRIA

ENDEREÇO ELETRÔNICO

2. CONDIÇÕES GERAIS

2.1. A proponente declara conhecer os termos do instrumento convocatório que rege a presente licitação.

(PREÇO READEQUADO AO LANCE VENCEDOR DE ACORDO COM O OFERTADO NO SISTEMA)

LOTE	DESCRIÇÃO	MARCA/ FABRICANTE	QUANT.	UNID	VALOR UNIT. R\$	VALOR TOTAL R\$

A proposta terá validade de no mínimo 60 (sessenta) dias, a partir da data de abertura do pregão.

PROPOSTA: R\$ _____ (valor por extenso)

2.2 O preço proposto acima contempla todas as despesas necessárias ao pleno fornecimento, tais como os encargos (obrigações sociais, impostos, taxas etc.), cotados separados e incidentes sobre o fornecimento.

_____, em _____ de _____ de 2018.

(Nome e Assinatura do Representante Legal da Empresa Proponente)
(apontado no contrato social ou procuração com poderes específicos).

OBS.: Esta declaração deverá ser emitida em papel timbrado da empresa proponente e carimbada com o número do CNPJ.



MUNICÍPIO DE CONTENDA
ESTADO DO PARANÁ
EDITAL DE PREGÃO ELETRÔNICO – SRP Nº 001/2018
PROCESSO ADMINISTRATIVO Nº 217/2017

ANEXO 07 – PROCURAÇÃO – Nomeação de representantes Legal

TERMO DE ADESÃO AO SISTEMA DE PREGÃO ELETRÔNICO DA BOLSA DE LICITAÇÕES E LEILÕES DO BRASIL E DE INTERMEDIÇÃO DE OPERAÇÕES.

Natureza do Licitante (Pessoa física ou jurídica)	
Nome:(Razão Social)	
Endereço:	
Complemento	Bairro:
Cidade:	UF
CEP:	CNPJ/CPF:
Inscrição estadual:	RG
Telefone comercial:	Fax:
Celular:	E-mail:
Representante legal:	
Cargo:	Telefone:
Ramo de Atividade:	

1. Por meio do presente Termo de Adesão, o Licitante acima qualificado manifesta sua adesão ao Regulamento do Sistema Eletrônico de Pregões Eletrônicos da Bolsa de Licitações e Leilões do Brasil, do qual declara ter pleno conhecimento, em conformidade com as disposições que seguem.

2. São responsabilidades do Licitante:

- i. tomar conhecimento de e cumprir todos os dispositivos constantes dos editais de negócios dos quais venha a participar;
- ii. observar e cumprir a regularidade fiscal, apresentando a documentação exigida nos editais para fins de habilitação nas licitações em que for vencedor;
 - iii. observar a legislação pertinente, bem como o disposto nos Estatutos Sociais e nas demais normas e regulamentos expedidos pela Bolsa de Licitações e Leilões do Brasil, dos quais declara ter pleno conhecimento;
 - iv. designar pessoa responsável para operar o Sistema Eletrônico de Licitações, conforme Anexo I; e
 - v. pagar a taxa pela utilização do Sistema Eletrônico de Licitações.

3. O Licitante reconhece que a utilização do sistema eletrônico de negociação implica o pagamento de taxas de utilização, conforme previsto no Anexo IV do Regulamento Sistema Eletrônico de Licitações da Bolsa de Licitações e Leilões do Brasil.

4. O Licitante autoriza a Bolsa de Licitações e Leilões a expedir boleto de cobrança bancária referente às taxas de utilização ora referidas, nos prazos e condições definidos no Anexo IV do Regulamento Sistema Eletrônico de Licitações da Bolsa de Licitações e Leilões.

5. (cláusula facultativa – para caso de uso de corretoras) O Fornecedor/Comprador outorga plenos poderes à sociedade corretora abaixo qualificada, nos termos dos artigos 653 e seguintes do Código Civil Brasileiro, para o fim específico de credenciá-lo e representá-lo nos



MUNICÍPIO DE CONTENDA
ESTADO DO PARANÁ
EDITAL DE PREGÃO ELETRÔNICO – SRP Nº 001/2018
PROCESSO ADMINISTRATIVO Nº 217/2017

negócios de seu interesse realizados por meio do Sistema Eletrônico de Licitações da Bolsa de Licitações e Leilões do Brasil, podendo a sociedade corretora, para tanto:

- i. declarar que conhece e atende as condições de habilitação previstas no Edital;
- ii. apresentar lance de preço;
- iii. apresentar manifestação sobre os procedimentos adotados pelo pregoeiro;
- iv. solicitar informações via sistema eletrônico;
- v. interpor recursos contra atos do pregoeiro;
- vi. apresentar e retirar documentos;
- vii. solicitar e prestar declarações e esclarecimentos;
- viii. assinar documentos relativos às propostas;
- ix. emitir e firmar o fechamento da operação; e
- x. praticar todos os atos em direito admitidos para o bom e fiel cumprimento do presente mandato, que não poderá ser substabelecido.

Corretora:	
Endereço:	
CNPJ:	

6. O presente Termo de Adesão é válido até __/__/__, podendo ser rescindido ou revogado, a qualquer tempo, pelo Licitante, mediante comunicação expressa, sem prejuízo das responsabilidades assumidas durante o prazo de vigência ou decorrentes de negócios em andamento.

Local e data: _____

(assinaturas autorizadas com firma reconhecida em cartório)



MUNICÍPIO DE CONTENDA
ESTADO DO PARANÁ
EDITAL DE PREGÃO ELETRÔNICO – SRP Nº 001/2018
PROCESSO ADMINISTRATIVO Nº 217/2017

**Anexo ao Termo de Adesão ao Sistema Eletrônico de Licitações
da Bolsa de Licitações e Leilões do Brasil - (Licitante direto)
Indicação de Usuário do Sistema**

Razão Social do Licitante:		
CNPJ/CPF:		
Operadores		
1	Nome:	
	CPF:	Função:
	Telefone:	Celular:
	Fax:	E-mail:
2	Nome:	
	CPF:	Função:
	Telefone:	Celular:
	Fax:	E-mail:
3	Nome:	
	CPF:	Função:
	Telefone:	Celular:
	Fax:	E-mail:

O Licitante reconhece que:

- i. a Senha e a Chave Eletrônica de identificação do usuário para acesso ao sistema são de uso exclusivo de seu titular, não cabendo à Bolsa nenhuma responsabilidade por eventuais danos ou prejuízos decorrentes de seu uso indevido;
- ii. o cancelamento de Senha ou de Chave Eletrônica poderá ser feito pela Bolsa, mediante solicitação escrita de seu titular ou do Licitante;
- iii. perda de Senha ou de Chave Eletrônica ou a quebra de seu sigilo deverá ser comunicada imediatamente à Bolsa, para o necessário bloqueio de acesso; e
- iv. o Licitante será responsável por todas as propostas, lances de preços e transações efetuadas no sistema, por seu usuário, por sua conta e ordem, assumindo-os como firmes e verdadeiros; e
- v. o não pagamento da taxa ensejará a sua inclusão no cadastro de inadimplentes da Bolsa, no Serviço de Proteção de Crédito e no SERASA.

Local e data: _____

(assinaturas autorizadas com firma reconhecida em cartório)



MUNICÍPIO DE CONTENDA
ESTADO DO PARANÁ
EDITAL DE PREGÃO ELETRÔNICO – SRP Nº 001/2018
PROCESSO ADMINISTRATIVO Nº 217/2017

ANEXO 08 – MINUTA DA ATA DE REGISTRO DE PREÇOS

ATA DE REGISTRO DE PREÇOS Nº XXX/XXXX
PREGÃO ELETRÔNICO Nº 001/2018
PROCESSO ADMINISTRATIVO Nº 217/2017

Aos dias do mês de do ano de, (xx/xx/xxxx), decorrente do **Pregão Eletrônico nº 001/2018**, foi expedida a presente ATA DE REGISTRO DE PREÇOS, de acordo com o disposto nas Leis Federais nº. 8.666/1993 e 10.520/2002, Decretos Municipais nºs 186/2005 e 198/2009 que, conjuntamente com as condições a seguir estipuladas, regem o relacionamento obrigacional entre o ÓRGÃO GERENCIADOR e o SIGNATÁRIO DA ATA:

Entidade: **PREFEITURA MUNICIPAL DE CONTENDA/PR**

Órgãos Participantes: **Secretaria Municipal de Educação, Cultura e Esporte.**

1. Consideram-se registrados os preços do Signatário da Ata:, inscrita no CNPJ sob nº., com endereço na, nº....., bairro na cidade de, CEP., Telefone (XX) XXXX-XXXX, endereço eletrônico e-mail XXXXXXXXXXXX, neste ato representado pelo(a) Sr(a)., inscrito no CPF sob nº..... e portador(a) do RG nº, conforme relação em anexo.
2. O Órgão Gerenciador efetuará seus pedidos ao Signatário da Ata, através da entrega da Autorização de Fornecimento/Serviço ou Nota de Empenho por onde correrá a despesa, mediante comprovante de recebimento por qualquer meio, inclusive fac-símile, na forma descrita no Edital de Pregão Eletrônico nº 001/2018.
3. O objeto desta ATA, futura e eventual **Contratação de Empresas para confecções de conjuntos escolares, camisetas manga curta, camisetas manga longa, blusas de moletom, pares de tênis e pares de meias**, deverão ser entregues, conforme exigido no Edital do Pregão nº 001/2018.
4. A entrega será mediante ordem de compra, de acordo com as quantidades solicitadas pela Secretaria Municipal de Educação, Cultura e Esporte, sendo que a numeração das peças se dá do tamanho 1 ao GG e meias e tênis de 16 ao 43.
 - 4.1 A empresa deverá seguir o cronograma de entrega que será repassado posteriormente, informando os dias, horários e endereços das Escolas a serem entregues.
 - 4.2 O prazo de entrega dos produtos licitados será de até 30 (trinta) dias úteis após a emissão da ordem de compra e a respectiva Nota de Empenho.
5. A Ata de Registro de Preços terá vigência de 01 (um) ano.
6. O pagamento será efetuado em até 30 dias após o protocolo da NF/Fatura, atestada pela Secretaria solicitante, acompanhada das CNDs do INSS, FGTS e CNDT (débitos trabalhistas), dentro dos seus prazos de validade.
7. O preço correspondente ao Signatário da Ata só será revisado na hipótese de ocorrência de fatos imprevisíveis ou previsíveis de consequências incalculáveis, retardadoras ou impeditivas do ajustado, objetivando-se à manutenção do equilíbrio econômico-financeiro inicial do contrato.
8. Esta Ata de Registro de Preços não obriga o Órgão Gerenciador a firmar as contratações com o Signatário da Ata, ficando-lhe facultada a utilização de outros meios, assegurada, nesta hipótese, a



MUNICÍPIO DE CONTENDA
ESTADO DO PARANÁ
EDITAL DE PREGÃO ELETRÔNICO – SRP Nº 001/2018
PROCESSO ADMINISTRATIVO Nº 217/2017

preferência do beneficiário do registro em igualdade de condições, nos termos do art. 15, § 4º da Lei Federal nº. 8.666/93.

9. As despesas decorrentes dos pedidos de fornecimento correrão por conta de recursos orçamentários vigentes no exercício. Serão indicadas as contas, anteriormente à solicitação dos produtos, pela indicação no contrato/nota empenho.

10. O atraso injustificado na execução sujeitará ao SIGNATÁRIO da Ata do Registro de Preços a multa de mora, na forma prevista neste instrumento convocatório e na Ata de Registro de Preços.

11. A multa a que alude o subitem anterior não impede que a Administração rescinda unilateralmente a Ata de Registro de Preços e aplique as outras sanções previstas em lei.

12. Ficará impedida de licitar e contratar com o Município de Contenda, pelo prazo de até 05 (cinco) anos o licitante que praticar quaisquer atos previstos no artigo 7º da Lei Federal nº 10.520, de 17 de julho de 2002.

13. As sanções de que trata o subitem anterior poderão ser aplicadas juntamente com as multas previstas no presente instrumento, garantindo o exercício de defesa prévia do interessado, no respectivo processo, no prazo de 5 (cinco) dias úteis.

14. Pela inexecução total ou parcial do contido no edital e na Ata de Registro de Preços a Administração poderá garantir a prévia defesa aplicar as seguintes sanções:

I – advertência por escrito:

- a) descumprimento das obrigações e responsabilidades assumidas contratualmente;
- b) outras ocorrências que possam acarretar transtornos ao desenvolvimento dos serviços da CONTRATANTE, desde que não caiba a aplicação de sanção mais grave.

II – multa:

- a) 1% (um por cento) por dia de atraso, sobre o valor da Autorização de Fornecimento até o prazo máximo de 10 (dez) dias. Vencido o prazo a Ata de Registro de Preços poderá ser considerada rescindida, a critério da Administração, ficando sujeita às penalidades previstas nos artigos 86, 87 e 88 da Lei nº 8666/93 e alterações posteriores;
- b) 5% (cinco por cento), a ser aplicada em dobro no caso de reincidência, limitada a 10% (dez por cento), sobre o valor total inicial da Ata de Registro de Preços no caso de descumprimento das obrigações da contratada ou de qualquer cláusula contratual que importe prejuízo para o Município, sem prejuízo das perdas e danos.

15. O valor das multas aplicadas deverá ser recolhido no prazo de 05 (cinco) dias, a contar da data da notificação. Se o valor da multa não for pago, ou depositado, será automaticamente descontado do pagamento a que a Contratada fizer jus.

15.1 O valor devido, e não recolhido no prazo assinalado no subitem anterior, acrescido da taxa SELIC, ao mês ou fração, será cobrado administrativamente ou inscrito como Dívida Ativa e cobrado mediante o processo de execução fiscal, com os encargos legais devidos, segundo o que estabelece a Lei nº 6.830/80.

16. A aplicação das penalidades não prejudica o direito do Município de recorrer às garantias contratuais, com o objetivo de ressarcir-se dos prejuízos que lhe tenha causado a pessoa física ou jurídica inadimplente, podendo ainda reter créditos decorrentes da Ata de Registro de Preços ou promover a cobrança judicial ou extrajudicial de eventuais perdas e danos.



MUNICÍPIO DE CONTENDA
ESTADO DO PARANÁ
EDITAL DE PREGÃO ELETRÔNICO – SRP Nº 001/2018
PROCESSO ADMINISTRATIVO Nº 217/2017

17. O SIGNATÁRIO da Ata de Registro de Preços terá seu registro cancelado quando:

- I – descumprir as condições da Ata de Registro de Preços;
- II – não retirar a respectiva nota de empenho, instrumento equivalente ou assinar o contrato, no prazo estabelecido pela Administração, sem justifica aceitável;
- III – não aceitar reduzir o seu preço registrado, na hipótese de este se tornar superior àqueles praticados no mercado; e
- IV – tiver presentes razões de interesse público.

18. Ficará o SIGNATÁRIO, em caso da CONTRATANTE iniciar procedimento judicial relativo o cumprimento das obrigações, sujeito além das multas previstas, também ao pagamento das custas e Honorários Advocatícios de 20% (vinte por cento) sobre o valor da causa.

19. O Signatário da Ata deverá manter, enquanto vigorar o Registro de Preços e em compatibilidade com as obrigações por ele assumidas, todas as condições de habilitação e qualificação exigidas pelo Edital de Pregão Eletrônico nº 001/2018.

20. Faz parte integrante desta Ata de Registro de Preços, aplicando todos os seus dispositivos, o edital de Pregão Eletrônico nº 001/2018, as Autorizações de Fornecimento/Empenho com os termos aditados e a proposta do Signatário da Ata naquilo que não contrariar as presentes disposições.

21. As questões oriundas desta Ata e do procedimento licitatório que a procedeu, serão dirimidas no Foro da Lapa/PR, esgotadas as vias administrativas.

22. Para constar que foi lavrada a presente Ata de Registro de Preços, em 02 (duas) vias de igual teor e forma, que vão assinadas pelo Prefeito Municipal de Contenda, e pelo representante do Signatário, e duas testemunhas.

MUNICÍPIO DE CONTENDA
ÓRGÃO GERENCIADOR

.....
SIGNATÁRIOR DA ATA DE REGISTRO DE PREÇOS

Testemunhas:
1 – ASSINATURA
CPF

2 – ASSINATURA
CPF

ANEXO À ATA DE REGISTRO DE PREÇOS Nº XXX/XXXX

Signatário da Ata:

Relação de objetos registrados:

LOTE	DESCRIÇÃO	MARCA/ FABRICANTE	QUANT.	UNID	VALOR UNIT. R\$	VALOR TOTAL R\$